



广西卫生职业技术学院
GUANGXI HEALTH SCIENCE COLLEGE



2024届

毕业生资源简介



招生与就业处 印制

尊敬的用人单位：

感谢您一直以来对我校毕业生就业工作的大力支持和帮助！

广西卫生职业技术学院隶属自治区卫生健康委员会，教育教学业务上接受自治区教育厅指导和管理，是目前广西唯一的国家公办全日制医药卫生类高职院校。学校前身为创建于1941年的广西省立医院护士助产学校，至今已有80余年的办学历史。

近年来，学校不断深化教育教学改革，目前建设有临床医学、中医学、护理、药学、医学技术和健康产业服务六大类特色鲜明的医药卫生类专业群，共开设临床医学、中医学、护理、药学、医学检验技术、卫生信息管理 etc 34个高职专业（含方向）。其中护理专业、药学专业为国家骨干专业，广西高等学校优势特色专业，广西示范性实训基地。学校不断加强实训中心建设，学校现有国家护理专业紧缺人才培养基地；全国职业院校健康服务类专业示范点；国家级“1+X”老年照护等14项职业技能等级证书制度试点院校；广西全科医学教育理论教学培训基地；广西乡镇卫生院卫



学校党委书记牙韩高出席2022中国与东盟大健康职业教育高质量发展论坛



实训综合大楼



学校党委副书记、校长杨晓波到校企合作单位调研



模拟产房



VR实训室



智慧教室

生人才培训基地；广西农村订单定向免费专科（高职）医学生培养指定院校；自治区高水平专业群建设单位；广西卫生职业教育教学指导委员会秘书长单位；广西医药卫生职业教育集团理事长单位；自治区级高技能人才培养基地建设单位等。

学校始终将人才培养质量视为生命线，致力培养高素质技术技能型基层卫生服务人才。近几年来，学生获国家级职业技能竞赛奖项12项，省级竞赛奖项58项。国家执业助理医师资格考试通过率连续提升，护士资格考试通过率保持在94%以上。学校多次被广西壮族自治区教育厅评为“广西普通高校毕业生就业创业工作突出单位”。专业建设取得新突破，药学、护理专业获国家级骨干专业，护理专业群是广西高水平建设专业群。学校办学实力不断增强，享有良好的办学声誉和广泛的社会影响。获评自治区依法治校示范校、自治区级示范性职教集团、自治区文明校园、自治区和谐单位、自治区优秀卫生学校、2020年度教育部1+X母婴护理优秀考核点、1+X老年照护职业技能等级证书试点项目突出贡献奖等。

2024届学生即将毕业，我校将有29个专业（含方向）7428名毕业生走出校门。为更好地配合贵单位做好人才招聘工作，我们将采取召开校园双选会、校园网络双选会、专场招聘会等形式为贵单位服务，其他招聘形式可根据用人单位实际情况和要求进行。

真诚欢迎各用人单位录用我校毕业生！

广西卫生职业技术学院
2023年10月

2024届毕业生生源地分布（总表）

生源地	总计	专 业																							
		护理	健康管理	康复治疗技术	口腔医学技术	临床医学	食品检验检测技术	卫生信息管理	现代家政服务与管理	眼视光技术	药品经营与管理	药物制剂技术	药学	医疗器械维护与管理	医学检验技术	医学美容技术	医学影像技术	婴幼儿托育服务与管理	针灸推拿	智慧健康养老服务与管理	中药学	中医康复技术	中医学	助产	
广西	百色市	671	219	8	16	14	126	13	10	6	7	16	19	62	3	18	5	5	7	8	9	23	25	28	24
	北海市	211	29	1	0	1	71	2	3	1	1	17	4	32	1	6	1	8	1	2	4	10	3	7	6
	崇左市	466	155	5	13	9	43	4	6	4	6	18	8	64	4	19	2	4	7	4	5	19	18	37	12
	防城港市	142	32	3	2	2	24	2	5	0	3	9	0	24	0	6	1	1	2	0	4	6	1	10	5
	贵港市	658	148	4	8	7	165	7	11	3	7	16	12	75	5	18	5	9	9	8	5	30	11	82	13
	桂林市	416	169	1	4	4	32	4	3	6	2	5	6	85	3	32	0	4	0	7	2	17	7	13	10
	河池市	778	240	12	15	15	112	13	11	3	12	40	9	66	12	54	4	16	8	8	5	31	29	23	40
	贺州市	151	46	4	0	1	28	2	3	0	1	0	1	18	2	7	1	6	1	1	1	2	1	19	6
	来宾市	250	91	3	3	1	24	4	3	4	3	9	3	23	3	16	4	2	2	1	8	6	5	15	17
	柳州市	306	98	7	7	5	24	7	5	2	1	5	3	50	2	20	2	3	3	10	0	18	5	13	16
	南宁市	912	245	9	17	28	153	5	14	6	6	35	29	112	6	53	15	14	6	16	7	46	18	58	14
	钦州市	754	148	5	5	11	141	4	3	2	2	30	20	230	1	15	3	14	4	4	4	37	9	42	20
	梧州市	297	62	3	6	2	51	2	4	2	5	8	4	34	0	23	1	6	3	6	0	14	9	39	13
	玉林市	1123	281	19	24	9	301	6	18	8	9	18	14	112	10	38	13	18	5	16	9	19	40	88	48
省外	广东省	32	10	0	1	0	11	0	0	0	0	0	1	3	0	1	0	0	0	0	0	1	0	2	2
	贵州省	35	4	0	1	0	17	0	0	0	0	0	4	0	2	0	0	0	0	0	0	1	2	4	0
	湖南省	65	20	1	1	1	13	0	0	1	0	0	0	15	0	8	2	1	0	0	0	1	0	0	1
	云南省	36	8	1	1	0	17	0	0	0	0	1	0	1	0	0	0	0	0	0	0	0	2	4	2
	四川省	37	7	0	0	0	15	0	0	0	0	1	0	3	0	0	0	0	0	0	0	0	0	11	0
	其它省	88	33	0	1	0	25	1	0	0	0	0	1	11	0	0	1	1	1	0	0	2	0	8	3
总计	7428	2045	86	125	110	1393	76	99	48	65	228	134	1024	52	336	60	112	59	91	63	283	185	503	252	

注:广西区县生源地分布情况见22-25页

2024届毕业生资源情况表

序号	专业	毕业人数	实习结束日期	二级学院	二级学院就业联系人及手机号码	
1	眼视光技术	65	2024.2.2	大健康产业学院	赵倩 17777096966	
2	卫生信息管理	45				
3	卫生信息管理（大健康大数据方向）	54				
4	医疗器械维护与管理	52				
5	医学美容技术	59				
6	智慧健康养老服务与管理	63	2024.2.2	护理学院	丘媛萍 13878174909	
7	助产	252				
8	护理（含在职基层卫生人员254人）	2015				
9	护理（老年护理方向）	30				
10	现代家政服务与管理	48	2024.2.2	药学院	劳琰婷 15077161268	
11	药学（含在职基层卫生人员70人）	1024				
12	中药学	243				
13	中药学（壮瑶药方向）	40				
14	药品经营与管理	106				
15	药品经营与管理(高级运营电商方向)	122				
16	药物制剂技术	112				
17	药物制剂技术（生物制药工程方向）	22	2024.2.2	医学技术学院	高月梅 18877530546	
18	康复治疗技术	125				
19	医学检验技术	336				
20	医学影像技术	112	2024.2.2	临床医学院	陈燕婷 15777190816	
21	口腔医学技术	110				
22	食品检验检测技术	76	2024.1.12	2024.2.2	临床医学院	扶应钦 15678884721
23	临床医学（含在职基层卫生人员735人）	1393	2024.4.23			
24	健康管理	44	2024.2.2			
25	健康管理（旅游方向）	42				
26	婴幼儿托育服务与管理	59	2024.3.4	中医学院	扶应钦 15678884721	
27	中医康复技术	185				
28	中医学（含在职基层卫生人员386人）	503				
29	针灸推拿	91				
合计		7428				

- 毕业生总人数：7428人
- 需安排就业人数：5983人
- 基层卫生人员：1445人（已在基层就业）

就业招聘指南

为加强毕业生就业工作的管理，规范用人单位进校招聘工作程序，维护毕业生和用人单位的合法权益，为毕业生和用人单位选才提供高效优质的服务平台。

现将招聘注意事项介绍如下：

一、用人单位登录广西卫生职业技术学院就业网

<http://gxwzy.doerjob.com/>注册（如已注册过，可忽略此步骤），发布招聘信息。

二、用人单位应遵循“公正、公开、公平、择优、自愿”的原则招聘毕业生，实事求是地向学生介绍单位情况。不能发布虚假广告和虚假宣传，不能采取不正当手段招聘毕业生。

三、用人单位有义务妥善保管应聘学生的个人推荐材料，保护学生的个人信息。

四、请各用人单位加入QQ群：721984456（如果已经加入过QQ群578517686则不用再加此群；入群后请备注单位名称），亦可通过右方二维码扫码入群，方便相关事宜通知。



2024届毕业生专业介绍

护理学院

护理学院拥有国家级骨干专业，国家护理紧缺人才培养基地，是国家首批“1+X”老年照护试点项目单位，国家第二批“1+X”失智老年人照护和母婴护理照护的试点项目单位，是全国高职院校健康服务类专业示范点、自治区特色示范专业和实训基地。“护理专业群”是广西高水平护理专业群，设有护理专业、护理专业（老年护理方向）、助产专业、智慧健康老年服务与管理专业、现代家政服务与管理专业。

助产专业于2001年开始招生，是广西最早培养大专层次助产专业人才的专业，是广西高等职业教育示范特色专业及实训基地，是学校的骨干专业。智慧健康老年服务与管理专业和现代家政服务与管理专业是广西现代学徒制试点专业，是学校重点培育的专业。2021年与右江民族医学院、广西中医药大学附属瑞康医院联合开办产教融合应用型护理本科班。护理专业通过UK NARIC国际专业认证，开展国际交流与合作，促进护理专业群教学成果海外推广。护理学院本着以立德树人为根本，以服务发展为宗旨，以人才培养目标，以促进就业为导向，坚持以工学结合、知行合一理念，采用“三岗递进，能力提升”的人才培养模式。以职业岗位能力和职业素质培养为主线，促进学生全面发展，为相关行业培养“品正、学优、体健、技强”的高素质技能型人才。护理学院学生参加自治区及全国技能大赛荣获一等奖8人次，二等奖10人次，三等奖12人次；学生获教育厅的创新创业铜奖1项、优秀奖1项，中华职业教育创新创业大赛广西赛区金奖1项。

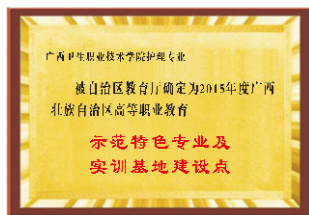

技能比拼、以赛促学、以赛促教



护理学院举办护理技能和助产技能大赛，
提高学生技能训练水平



承办2021年广西职业院校技能大赛高职组
健康与社会照护赛项，我校选手获一等奖
2项、二等奖2项

护理（毕业生人数：2015 含在职基层卫生人员）

护理专业是国家级骨干专业，是全国高职院校健康服务类专业示范点、自治区特色示范专业，是广西高水平护理专业群。

专业核心课程：儿科护理、妇产科护理、护理学基础、急危重病护理、老年护理、内科护理、外科护理。

就业方向：各级医院、社区卫生服务机构、养老护理院、疗养院、康体保健中心、月子会所及企业事业单位、机关等卫生服务岗位。

可考取的主要执业资格证和职业技能等级证包括：国家护士执业资格证、老年照护证（中级）、健康管理师、中级育婴师证、失智老年照护证（中级）、母婴护理（中级）、幼儿照护（中级）、家务管理（中级）、皮肤护理（中级）、产后康复（中级）。



我校选手参加健康与社会照护赛项



学生获2023年全国职业院校技能大赛
高职组护理技能赛项团体二等奖

助产（毕业生人数：252）

高职助产专业属于护理专业群专业，已有80多年开办历史，是广西最早培养大专层次助产专业人才的专业，是学校建设的特色专业之一。广西高等职业院校助产示范特色专业及实训基地，广西高水平护理专业群的专业之一。毕业生就业率近3年稳定在90%以上，护士执业资格考试通过率在94%以上。

专业核心课程：产科技术、儿科护理、妇科和计划生育、护理学基础、急危重病护理、内科护理、外科护理。

就业方向：各级、各类医疗机构产科助产士、各级、各类医疗机构护士、育婴会所育婴师等。

可考取的主要证书：国家护士执业资格证、母婴护理（中级）、幼儿照护（中级）、育婴师证、小儿推拿师证、产后康复（中级）。



全国助产技能大赛荣获团体二等奖



助产专业学生实训

智慧健康养老服务与管理（毕业生人数：63）

智慧健康养老服务与管理专业于2017年开始招生，是广西高水平护理专业群专业之一，与广西蓁和蓁大智养老服务有限公司联合办学，共建有南宁市武鸣区光荣院和南宁市武鸣区福利院等校外养老实训基地，目前在校生约200人。学校依托自治区卫生健康委员会和广西医药卫生职教集团，与广西健康管理医院共同建立健康管理中心，与广西蓁和蓁大智养老服务有限公司联合共建养老护理院，并探索现代学徒制养老服务人才培养。

专业核心课程：儿科护理、妇产科护理、护理学基础、急危重病护理、老年护理、内科护理、外科护理。



就业方向：1、养老机构：各类公办养老福利机构、民办养老机构。2、社区养老服务单位：各类社区居家养老服务站、社区集中养老服务机构等；3、老龄产业相关机构：老年产品生产机构、老年产品销售机构、老年服务相关机构等。



课余时间给养老院老人送服务



学生在广西医大养老中心见习



前往养老院志愿服务

现代家政服务与管理（毕业生人数：48）

本专业培养理想信念坚定,具有一定的科学文化水平,良好的人文素养、职业道德和创新意识,精益求精的工匠精神,掌握本专业知识和技术技能,面向居民服务业和其他服务业的家政服务员、养老照护员、健康管理师、保健调理师、保育员、育婴员、婴幼儿早期照护教育引导员等职业群,能够从事家政培训、社区服务、家政基层管理、养老照护、老年社会工作、营养配餐、孕产妇照护、婴幼儿照护、家庭教育指导、家庭清洁与美化等相关工作的高素质技术技能人才。

专业核心课程：家庭管理学、老年健康照护、母婴护理、现代家政学基础、幼儿照护。

就业方向：家政教育的专职教师、社区、家政公司、家政服务培训机构、酒店经理人、家政服务中介、管理服务、物业管理经理等。

临床医学院

临床医学院是学校重点建设二级学院之一,是广西全科医学教育教学指导中心、广西乡镇卫生院卫生人才培训基地,并承担广西农村订单定向医学生免费培养项目。师资力量雄厚,共有专兼职教师102人,校内教师82人,外聘教师20人,高级职称40人,占比39%,博士学历教师10人,硕士学历教师66人,硕博士教师占比77%。



模拟ICU病房及高端模拟人

开设有临床医学、健康管理、健康管理（健康旅游方向）、婴幼儿托育服务与管理、运动健康指导5个专业,下设内科学

教研室、外科学教研室、妇产科学教研室、儿科学教研室、全科预防医学教研室、心理学教研室、五官急救教研室7个教研室。临床医学专业被评为广西壮族自治区高等职业教育示范专业、获得中央财政支持重点建设专业。

教学实训室配备国内外各种先进的教学模型和设备，其中临床医学专业实训基地被确认为广西壮族自治区高等职业教育实训基地。近年来，积极创新医学高职教育新模式，走产学研结合之路，构建“产教融合、校院合作”的人才培养模式。与教学医院建立临床教学、见习、实习和就业合作，体现了“做中学、学中做”的一体化高职教学特色，培养学生较强的实践操作能力，取得良好效果。

人才培养目标：以人为本、加强基础、传承特色、更新学科理念、优化课程体系、健全质量保障体系、改革并强化理论教学和实训教学，面向基层和社区，培养“下得去、用得上、留得住”的技术技能型医学专科人才，毕业生就业形势良好，毕业去向落实率始终保持在92%以上，遍及我区基层各级各类医疗卫生单位。

临床医学（毕业生人数：1393）

专业核心课程：诊断学、内科学、外科学、妇科学、儿科学、药理学、预防医学与公共卫生实务。

就业方向：

1（订单定向免费医学生，与卫健局签有服务协议）就业方向（人数：250）：此专业为广西区政府实施的订单定向医学生免费培养专业，毕业后按规定到协议服务地基层卫生机构服务至少6年。

2（非订单定向医学生，不含在职基层卫生人员学生）就业方向（人数：409）：城市社区医疗服务中心、乡镇卫生院、乡村卫生室、学校医务室等基层医疗机构从事医疗、保健、预防等工作。



模拟手术室里上实训课



胸腔穿刺术训练

► 全VR环境临床技能教学实训室投入使用

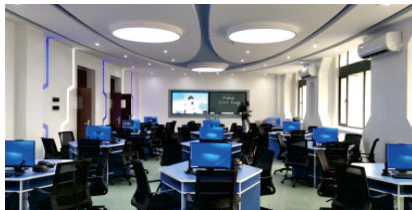

全VR环境临床技能教学实训室

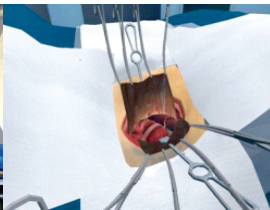

手术训练模块

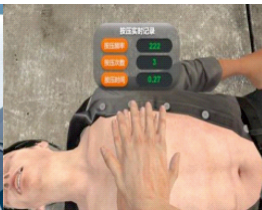

基础生命支持(BLS)模块

健康管理（毕业生人数：44）

专业核心课程：健康管理职业导论、推拿与理疗、临床医学概要、预防医学、运动医学、健康评估。

就业方向：毕业生面向基层一线就业，主要在卫生行政管理部门、基层医疗卫生事业单位、健康体检中心、保险机构、商业健康管理服务机构、养生保健中心、健康旅游中心、食品及保健产品生产销售等企事业单位从事健康管理、健康教育、健康咨询、健康指导、健康营销等健康管理服务工作。



健康管理人才培养实践教学基地



健康管理专业学生实习



健康管理实训课

健康管理（健康旅游方向）（毕业生人数：42）

专业核心课程：健康管理职业导论、推拿与理疗、临床医学概要、预防医学、运动医学、导游实务、健康评估。

就业方向：卫生行政管理部门、基层医疗卫生事业单位、健康体检中心、保险机构、商业健康管理服务机构、养生保健中心、旅行社、旅游景区、健康旅游中心、养老服务机构、康养中心等企事业单位从事健康管理、健康教育、健康旅游导游、健康咨询、健康指导、健康营销等健康管理服务工作。

婴幼儿托育服务与管理（毕业生人数：59）

专业核心课程：婴幼儿营养、健康管理学、婴幼儿五大领域发展与教育、托幼机构管理、婴幼儿行为观察与评价、婴幼儿健康管理实务、婴幼儿保健。

就业方向：托育机构、幼儿园、早教中心、妇幼保健院、健康体检中心、健康管理公司等从事婴幼儿托育照护、婴幼儿健康研究和管理、婴幼儿教育教学工作，也能从事儿童营养研发、儿童运动研究等机构的相关职业。



中医学院

中医学院现设有中医学、针灸推拿、中医康复三个专业。秉承“传承、融合、自强”的文化理念，对接基层医疗机构中医服务需求和职业岗位需求，与专业课程标准、社会服务意识、中医药特色文化传播相融合，开展人才培养模式探索与创新，全面推进全员、全程、全方位育人。在教学内容上立足中医并适度向广西民族医药方向拓展；在教法上以“六个一”模式融合教、学、做，使课内学习与课外应用实践紧密结合；在组织上强化党、政、工、团、社团、学生的主体作用；在标准上以需求为导向，基于“课内能用、课外能传”的要求建立健康科普作品的评价标准，并纳入学生考核内容。能开展保健按摩师和保健调理师的等级鉴定，以及养生推拿和小儿推拿的专项能力鉴定。

中医康复技术（毕业生人数：185）

专业核心课程：康复评定技术、作业治疗技术、物理因子治疗技术、运动治疗技术、常见疾病康复技术、中医推拿技术、中医保健调理技术。

就业方向：各级医院康复科、康复保健中心、养老康复中心、社会福利机构、疗养院、美容院等,从事中医康复治疗、中医养生保健、中医美容、健康管理与健康教育等工作。

➤ 中医智能实训室投入使用

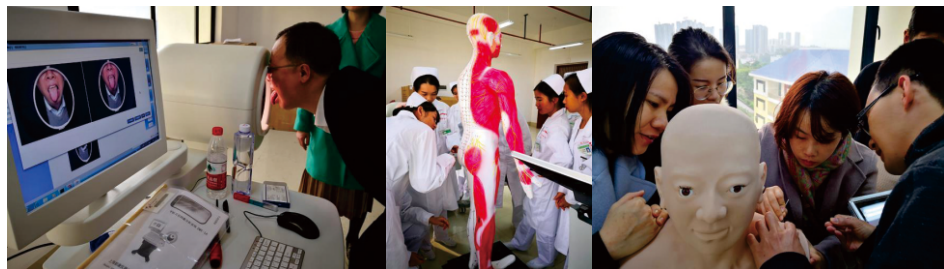

中医学院配置有先进的中医穴位训练系统、针灸仿真训练系统、中医舌诊和脉象训练系统等实训系统

中医学（毕业生人数：503 含在职基层卫生人员）

专业核心课程：中医内科诊疗技术、中医外科诊疗技术、中医妇产科诊疗技术、中医儿科诊疗技术、中医针灸技术、中医推拿技术、西医内科诊疗技术、临床综合技能实训。

就业方向：医院、社区卫生服务中心和站点、公共卫生机构、乡镇卫生院、乡村卫生室、学校医务室、中医馆（阁）、养生保健馆等机构，从事医疗、预防、康复、养生保健和健康教育等工作。

针灸推拿（毕业生人数：91）

专业核心课程：中医内科诊疗技术、西医内科诊疗技术、中医推拿技术、中医保健调理技术、中医针法技术、临床综合技能实训。

就业方向：医院、社区卫生服务中心和站点、公共卫生机构、乡镇卫生院、乡村卫生室、学校医务室、中医馆（阁）、养生保健馆等机构，从事医疗、预防、康复、养生保健和健康教育等工作。

药 学 院

药学院开设有药学、中药学、中药学(壮瑶药方向)、药品经营与管理、药品经营与管理（高级运营电商方向）、药物制剂技术、药物制剂技术（生物制药工程方向）7个专业。其中中药学专业是国家级骨干专业，自治区级优势特色建设专业，自治区级示范特色专业及实训基地建设点，自治区级专业发展研究基地，获中央财政支持高等职业学校提升专业服务产业发展能力专项项目，被教育部、国家卫健委、国家食品药品监督管理局、国家中医药管理局共同确认为首批全国健康服务类示范专业建设点。药学、中药学专业是自治区现代学徒制试点专业，医药物流生产性实训基地为国家级实训基地。

近几年来，指导学生参加全国职业院校技能大赛高职组中药传统技能赛项获一等奖2次、二等奖5次、三等奖6次；参加广西职业院校技能大赛高职组中药传统技能赛项获一等奖13次、二等奖5次、三等奖6次。2023年参加全国职业院校技能大赛高职组药理学技能赛项获二等奖。2019年至今，指导学生创业项目参加中国国际“互联网+”大学生创新创业大赛获国赛铜奖1项，自治区金奖2项、银奖3项、铜奖5项；参加第十届“挑战杯”广西大学生创业计划竞赛获铜奖1项。

药学院与区内外30多家企事业单位签订了合作协议，覆盖药品生产、药品经营、药品应用和医药物流等领域，为学生顶岗实习、毕业就业和教师专业技能培训提供支撑。

药学院建设近80年来，各专业教学条件完善，专业特色鲜明，为全国医药院输送了大量药学类高素质人才，在医药行业享有较高评价，为推动医药事业的发展做出了突出贡献。

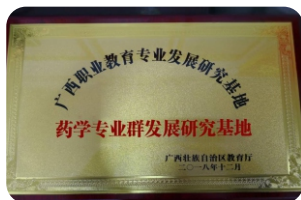
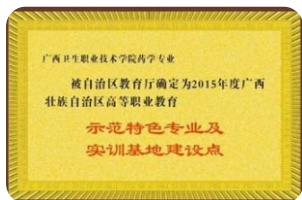

学校中药标本馆



校企合作开发模拟药房

药学（毕业生人数：1024 含在职基层卫生人员）

是国家级骨干专业，自治区级优势特色建设专业，自治区级示范特色专业及实训基地建设点，自治区级专业发展研究基地，首批全国健康服务类示范专业建设点。

专业核心课程：药物分析、药物化学、药剂学、临床药物治疗学、药品调剂技术、药店经营与管理、药学综合知识与技能。

就业方向：面向各级医院、药品经营企业、食品药品质量检验机构、食品药品监督管理机构等部门，从事药品调剂、临床用药咨询与指导、医院制剂生产、药品质量检验、药品销售、药品质量监督管理等工作。



学生实训操作



学生技能比赛

药物制剂技术（毕业生人数：112）

专业核心课程：制剂设备使用与维护技术、药物化学、药物分析、药剂学（含制剂生产）、药品生产质量管理。

就业方向：面向药品生产企业、保健品生产企业、食品药品质量检验机构和食品药品监督管理机构等部门，从事药品生产与生产工艺管理、保健品生产与管理、药品质量检验、药品质量监督管理工作。



符合药厂GMP生产要求的固体制剂实训室、灭菌制剂实训室

物制剂技术（生物制药工程方向）（毕业生人数：22）

专业核心课程：制剂设备使用与维护技术、药物化学、生物药物检测技术、药剂学、生物制药工艺技术、药品生产质量管理。

就业方向：面向生物制药生产企业和制剂生产企业，从事生物制品生产、制剂生产、质量检验、生产管理与质量控制等工作。

中药学（毕业生人数：243）

专业核心课程：中药鉴定学、中药炮制技术、中药调剂技术、中药制剂检测技术、药剂学、中药栽培技术。

就业方向：面向各级医院、药品经营企业、中成药生产企业、中药饮片生产企业、中药种植基地、食品药品质量检验机构和食品药品监督管理机构等部门，从事中药调剂与用药指导、中药商品销售、中成药生产、中药饮片生产、中药鉴定与质量检验等工作。



广西职业教育活动周展示



学生制作中药香囊



植物标本制作展



胡观红国赛获奖证书



黄婷婷国赛获奖证书



卢月妹国赛获奖证书



陶婉芳国赛获奖证书

中药学（壮瑶药方向）（毕业生人数：40）

专业核心课程：中药鉴定学、中药炮制技术、中药调剂技术、中药制剂检测技术、药剂学、中药栽培技术。

就业方向：面向中药材生产、中药及壮瑶药材鉴定、中药调剂、中药饮片生产、中药制剂生产、中药购销、中药养护、中药学服务、壮瑶药特色治疗、中药质量控制等工作。

药品经营与管理（毕业生人数：106）

专业核心课程：医药营销实务、推销理论与技巧、医药学术推广实务、药店经营与管理、药品储存与养护、营销策划与案例分析。

就业方向：医药生产企业、医药经营企业的医药学术推广专员、医药代表、OTC代表、医药市场专员、医药商品购销、销售内勤、区域经理、销售经理、市场经理等工作岗位。



模拟药房见习

药品经营与管理（高级运营电商方向）（毕业生人数：122）

专业核心课程：淘宝SEO、电商流量运营、电商活动运营、京东平台运营、电商直播策划、电商直播运营、自媒体运营、短视频策划与运营。

就业方向：医药生产企业、医药经营企业、药品大型连锁企业及其他与药品经营相关企业，从事电子商务平台运营管理、网站推广、网络营销策划、网络品牌管理、网络信息发布、在线调研、销售促进、顾客服务、顾客关系维护等网络营销工作。

医学技术学院

医学技术学院建设60多年以来，累计为广西区内乃至华南地区输送了一大批优秀的专业技术人才，为区域医疗卫生事业做出了重大贡献。2017年获得骨干专业建设项目，2019年以“优秀”通过广西职业教育示范特色专业及实训基地建设项目（1000万元），有“全国高等职业教育创新发展行动计划——以市场为导向多方共建应用技术协同创新中心”。

一直以来，医学技术学院在学校的统一领导下，坚持以“就业为导向，提高教学质量为核心，以专业基本建设为重点”的专业发展目标。构建了“工学结合、顶岗实习”的人才培养模式和模块化课程体系。深入推进产教融合、校企合作，与南宁市靖佳齿科中心成立了口腔医学技术专业“靖佳班”，与广西壮族自治区人民医院联合培养医学影像技术专业 and 康复治疗技术专业学生。



医学技术学院在2023年全国职业院校检验技能竞赛中
获得一等奖3项，二等奖7项，三等奖4项

医学检验技术（毕业生人数：336）

专业核心课程：临床检验基础、生物化学检验、免疫学检验、微生物学检验、血液学检验、寄生虫学检验。

就业方向：医院、疾病预防控制中心、卫生监督所、医学检验所、科研与教学单位和医学检验仪器、诊断试剂生产销售相关的企事业单位，从事医学检验技术、市场营销、售后服务等工作。



医学检验实训课



形态学实验室



积极参加社会实践

食品检验检测技术（毕业生人数：76）

专业核心课程：食品仪器分析技术、食品理化检验技术、食品营养与健康、食品安全与质量控制技术、功能性食品开发与应用、食品微生物检验技术。

就业方向：各级食品药品监督管理机构、疾病预防控制中心、食品及保健品生产加工企业、餐饮业、社区、教学单位和科研院所机构，从事食品检验、品质管理、食品生产研发、食品安全、卫生监督、营养教育和配餐、食品营销等工作。



技能大赛—食品



食品理化检验实训



学生参加健康中国行—合理膳食进社区活动

医学影像技术（毕业生人数：112）

专业核心课程：放射物理与防护、医学影像成像原理、医学影像诊断学、X线摄影检查技术、CT检查技术、MRI检查技术、介入放射学、医学影像设备学与设备管理、超声诊断技术。

就业方向：各级医疗卫生机构、医学院校、医疗器械公司等，从事医学影像技术岗位工作、教学辅助工作和医学影像器械销售等。



理论技能大赛



医学影像技术专业学生在进行实训

康复治疗技术（毕业生人数：125）

专业核心课程：人体运动学、康复评定学、物理因子治疗技术、运动治疗技术、作业治疗技术、言语治疗技术、中医康复学、常见疾病康复学。

就业方向：在各级综合医院、专科医院、医学院校、康复疗养中心、老年看护中心、医疗保健器材公司等从事康复治疗技术、康复治疗保健、康复器材销售等工作。



与自治区人民医院联合办学，开展实训



技能大赛



参加社会实践

口腔医学技术（毕业生人数：110）

专业核心课程：口腔解剖生理学、口腔内科学、口腔颌面外科学、口腔正畸学、口腔固定修复工艺技术、可摘局部义齿修复工艺技术、口腔全口义齿工艺技术。

就业方向：在医院(尤其是口腔专科医院)或口腔材料、器械、设备的制造和研发公司或者工厂等从事相关技术工作。



参加全国口腔医学技能大赛



大健康产业学院

大健康产业学院设有眼视光技术、医疗器械维护与管理、卫生信息管理、卫生信息管理（大健康大数据方向）、卫生信息管理（智慧医疗+人工智能方向）、医学美容技术6个专业，配有先进的教学仪器设备。拥有省级职业技能鉴定中心，与多家综合医院、医药卫生单位、大型企业共建教学、实习基地。



走进社区开展送健康服务

卫生信息管理（毕业生人数：45）

专业核心课程：卫生事业管理学、卫生信息管理学、医学统计与统计软件应用、疾病概论、病案信息学、医院管理学、数据库技术与应用。

就业方向：毕业后可在各级各类医院、基层医疗卫生机构、疾病预防控制中心、妇幼保健院、医学科技信息中心、卫生行政部门、医疗保险机构和健康相关机构等单位，从事病案管理、慢病管理、公共卫生管理、医药卫生信息的采集和管理、健康信息管理、卫生单位内信息系统的维护与管理、医学科技信息服务等工作。



卫生信息管理班学生在上课

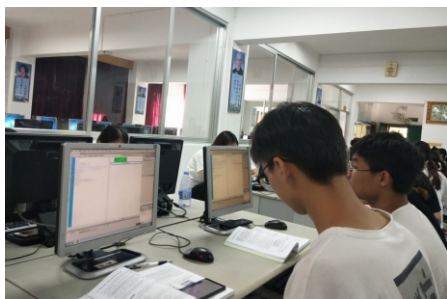

卫生信息管理专业实训课

卫生信息管理（大健康大数据方向）（毕业生人数：54）

专业核心课程：Java编程基础、java高级开发、数据库开发技术、Java web开发、互联网架构技术、linux基础、大数据高并发基础、大数据实时分析。

就业方向：毕业后可在各级各类医院、基层医疗卫生机构、疾病预防控制中心、卫生行政部门、妇幼保健院、医学科技信息中心、医疗保险机构、大健康信息服务企业、互联网公司等单位从事系统开发、运维、测试、实施等工作，以及大数据开发、分析等工作。

眼视光技术（毕业生人数：65）

专业核心课程：斜弱视和双眼视处理技术、验光技术、低视力助视技术、角膜接触镜验配技术、眼镜技术、眼视光常用仪器设备。

就业方向：各级医院、视光中心、康复疗养中心、社区卫生卫生服务中心等医疗卫生机构、科研教育机构、视力保健产品企业、眼镜制作工厂及销售部门。



镜片磨边机操作

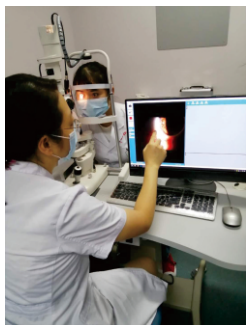

裂隙灯检查角膜情况

医疗器械维护与管理（毕业生人数：52）

专业核心课程：医用治疗设备、医院设备管理与维修、医学影像设备学、医疗器械监督管理、医用电子仪器分析与维护、医用光学仪器分析与维护、医用检验仪器分析与维护。

就业方向：在各大型医疗设备公司和相关企业，从事医疗器械生产制造、装配测试、质量控制和产品销售、维修服务及各类医疗卫生系统的器械科、设备科或医学工程科等部门负责医疗设备规划购置、验收安装、维修保养和技术管理等工作。



医学美容技术（毕业生人数：59）

专业核心课程：美容实用技术、美容外科学概论、中医美容技术、美容皮肤治疗技术、经络腧穴学、推拿治疗、美容护肤保健技术。

就业方向：医疗美容技师岗位、医学美容咨询岗位、美容顾问岗位、美容导师/讲师岗位、美容美体技师岗位。

2024届毕业生生源地分布（广西县区）

生源地		专业																						
		护理	健康管理	康复治疗技术	口腔医学技术	临床医学	食品检验检测技术	卫生信息管理	现代家政服务与管理	眼视光技术	药品经营与管理	药物制剂技术	药学	医疗器械维护与管理	医学检验技术	医学美容技术	医学影像技术	婴幼儿托育服务与管理	针灸推拿	智慧健康养老服务与管理	中药学	中医康复技术	中医学	助产
百色市	隆林县	27	0	0	2	31	0	1	0	0	6	5	15	1	3	1	2	0	0	2	0	3	4	1
	平果市	16	1	1	2	14	2	3	2	2	1	1	3	0	2	0	2	0	0	0	4	1	5	2
	田东县	34	1	4	5	4	1	2	0	1	2	3	7	1	2	0	0	1	2	1	5	2	1	3
	田林县	17	0	4	0	7	1	2	1	0	2	2	8	0	2	0	0	0	1	1	1	3	3	4
	乐业县	16	1	1	1	6	3	1	0	1	0	1	3	0	3	0	0	1	0	1	0	1	3	2
	右江区	14	1	0	0	9	2	1	0	1	1	1	5	1	2	1	0	2	0	2	1	2	2	2
	靖西市	44	4	3	3	22	3	0	2	2	3	1	8	0	1	2	0	1	3	0	6	6	4	3
	西林县	7	0	0	1	11	1	0	0	0	1	1	2	0	1	1	0	0	1	0	0	2	1	2
	田阳区	11	0	0	0	9	0	0	1	0	0	2	4	0	0	0	0	0	2	0	1	1	1	1
	凌云县	9	0	3	0	9	0	0	0	0	0	0	4	0	0	0	0	0	1	0	0	2	0	3
	德保县	24	0	0	0	4	0	0	0	0	0	2	3	0	2	0	1	2	0	0	6	2	4	1
汇总	219	8	16	14	126	13	10	6	7	16	19	62	3	18	5	5	7	8	9	23	25	28	24	
北海市	海城区	4	0	0	0	5	0	1	0	0	2	0	5	0	1	0	2	1	0	0	0	2	0	
	合浦县	20	1	0	1	60	1	1	1	1	11	3	19	1	5	1	5	0	2	2	6	0	5	0
	铁山港区	3	0	0	0	2	0	1	0	0	2	1	5	0	0	0	1	0	0	0	3	0	0	1
	银海区	2	0	0	0	4	1	0	0	0	2	0	3	0	0	0	0	0	0	2	1	3	0	0
	汇总	29	1	0	1	71	2	3	1	1	17	4	32	1	6	1	8	1	2	4	10	3	7	1
崇左市	天等县	35	2	5	2	7	0	2	1	0	3	3	7	1	2	0	2	2	1	2	4	5	1	5
	宁明县	19	1	6	2	12	2	1	1	1	5	1	14	0	4	1	0	1	1	1	5	3	14	1
	扶绥县	39	0	1	1	1	0	1	0	1	6	0	11	1	2	0	0	3	1	0	2	0	4	1
	那坡县	15	1	0	1	7	0	1	0	1	0	1	8	1	0	0	1	0	0	0	2	2	3	1
	大新县	15	0	1	1	3	1	1	1	1	1	1	8	0	2	1	1	0	0	1	3	3	2	3
	江州区	16	0	0	1	2	1	0	0	1	2	1	10	1	8	0	0	0	0	0	1	4	5	1
	龙州县	13	1	0	1	9	0	0	0	1	1	1	5	0	1	0	0	1	1	1	1	1	7	0
	凭祥市	3	0	0	0	2	0	0	0	1	0	0	1	0	0	0	0	0	0	0	1	0	1	0
汇总	155	5	13	9	43	4	6	4	6	18	8	64	4	19	2	4	7	4	5	19	18	37	12	
防城港市	防城区	11	0	0	0	9	1	3	0	0	7	0	8	0	1	0	0	2	0	0	4	1	3	3
	东兴市	4	0	0	0	7	0	1	0	1	0	0	7	0	1	0	0	0	0	1	1	0	1	0
	上思县	13	3	2	2	5	1	1	0	1	2	0	7	0	4	0	1	0	0	1	0	0	5	2
	港口区	4	0	0	0	3	0	0	0	1	0	0	2	0	0	1	0	0	0	2	1	0	1	0
	汇总	32	3	2	2	24	2	5	0	3	9	0	24	0	6	1	1	2	0	4	6	1	10	5
贵港市	港北区	26	1	1	1	24	0	1	0	0	1	0	7	0	3	0	1	0	0	1	5	3	17	2
	桂平市	34	0	2	3	62	3	5	1	0	9	5	26	5	7	2	4	5	2	1	12	2	34	3
	覃塘区	17	1	0	0	19	0	1	0	1	2	0	2	0	3	2	0	0	1	1	5	2	3	1
	平南县	56	2	3	3	48	1	3	1	4	3	6	31	0	4	1	4	4	3	1	7	2	20	6
	港南区	15	0	2	0	12	3	1	1	2	1	1	9	0	1	0	0	2	1	1	2	8	1	1
	汇总	148	4	8	7	165	7	11	3	7	16	12	75	5	18	5	9	9	8	5	30	11	82	13

生源地		专业																							
		护理	健康管理	康复治疗技术	口腔医学技术	临床医学	食品检验检测技术	卫生信息管理	现代家政服务与管理	眼视光技术	药品经营与管理	药物制剂技术	药学	医疗器械维护与管理	医学检验技术	医学美容技术	医学影像技术	婴幼儿托育服务与管理	针灸推拿	智慧健康养老服务与管理	中药学	中医康复技术	中医学	助产	
桂林市	荔浦市	7	0	1	0	2	0	1	0	0	0	0	5	0	2	0	0	0	0	0	0	1	0	0	3
	平乐县	32	0	0	0	8	0	1	2	0	1	2	15	0	2	0	0	0	0	0	1	1	1	1	0
	临桂区	12	0	1	0	5	0	1	0	0	1	1	8	0	2	0	1	0	0	0	1	0	1	1	1
	恭城瑶族自治县	14	0	1	0	1	0	0	0	1	1	0	2	0	1	0	1	0	2	0	4	0	0	0	1
	灵川县	5	1	0	0	1	1	0	1	1	0	1	1	1	1	0	0	0	1	1	0	0	1	0	0
	阳朔县	7	0	0	0	0	0	0	0	0	1	0	5	1	0	0	0	0	0	0	1	1	0	1	1
	兴安县	8	0	0	2	1	0	0	0	0	0	0	3	1	2	0	0	0	0	1	0	0	1	1	1
	灌阳县	7	0	0	1	1	1	0	0	0	0	1	3	0	7	0	0	0	0	0	1	0	2	2	0
	全州县	42	0	0	0	5	2	0	2	0	1	0	12	0	5	0	1	0	1	0	4	2	2	2	1
	秀峰区	1	0	0	0	0	0	0	0	0	0	0	2	0	0	0	0	0	0	0	0	0	0	0	0
	象山区	3	0	0	0	1	0	0	0	0	0	0	2	0	0	0	0	0	0	0	0	2	0	0	0
	七星区	5	0	1	0	2	0	0	0	0	0	1	2	0	0	0	0	0	0	0	0	0	0	0	0
	龙胜各族自治县	4	0	0	0	0	0	0	0	0	0	0	6	0	3	0	1	0	1	0	0	0	1	1	1
	资源县	7	0	0	0	2	0	0	1	0	0	0	7	0	3	0	0	0	0	0	1	2	0	0	0
	永福县	12	0	0	1	2	0	0	0	0	0	0	5	0	2	0	0	0	2	0	1	0	2	0	0
	雁山区	2	0	0	0	0	0	0	0	0	0	0	4	0	0	0	0	0	0	0	2	0	0	0	0
	叠彩区	1	0	0	0	0	0	0	0	0	0	0	3	0	2	0	0	0	0	0	0	1	0	1	1
	汇总	169	1	4	4	31	4	3	6	2	5	6	85	3	32	0	4	0	7	2	17	9	11	10	10
河池市	东兰县	33	0	1	0	10	3	1	1	1	6	1	5	2	6	0	1	2	0	3	2	3	1	6	6
	南丹县	12	0	1	0	7	0	2	0	1	1	6	1	1	1	0	0	0	0	2	1	0	2	2	2
	环江毛南族自治县	8	0	0	1	12	1	1	1	0	5	0	3	1	1	0	3	1	0	0	5	0	1	4	4
	宜州区	42	4	3	5	12	1	2	1	3	5	2	16	2	13	1	2	0	3	1	8	8	4	7	7
	金城江区	10	1	3	0	4	0	3	0	1	3	2	6	0	1	0	1	0	1	0	3	1	1	0	0
	巴马瑶族自治县	17	0	2	1	4	1	1	0	0	3	0	4	1	4	2	0	0	0	1	4	0	8	8	8
	罗城仫佬族自治县	10	0	1	0	8	0	1	0	1	0	1	2	1	9	0	1	1	0	0	2	2	1	0	0
	大化瑶族自治县	16	3	1	3	17	1	0	0	2	5	2	5	0	3	0	3	1	0	0	2	3	4	0	0
	凤山县	14	1	2	0	7	1	0	0	1	0	0	1	1	2	0	1	0	1	0	1	1	0	1	1
	都安瑶族自治县	65	2	1	5	23	3	0	0	2	9	0	16	1	11	0	3	1	2	1	4	4	11	10	10
	天峨县	13	1	0	0	8	2	0	0	0	3	0	2	2	3	0	1	2	1	0	1	2	0	2	2
	汇总	240	12	15	15	112	13	11	3	12	40	9	66	12	54	4	16	8	8	5	31	29	23	40	40

生源地		专业																						
		护理	健康管理	康复治疗技术	口腔医学技术	临床医学	食品检验检测技术	卫生信息管理	现代家政服务与管理	眼视光技术	药品经营与管理	药物制剂技术	药学	医疗器械维护与管理	医学检验技术	医学美容技术	医学影像技术	婴幼儿托育服务与管理	针灸推拿	智慧健康养老服务与管理	中药学	中医康复技术	中医学	助产
贺州市	八步区	16	1	0	1	16	2	2	0	1	0	0	8	0	0	0	4	0	0	0	1	0	8	1
	平桂区	15	1	0	0	5	0	1	0	0	0	5	0	0	0	0	1	0	1	0	1	1	1	1
	昭平县	3	0	0	0	4	0	0	0	0	0	1	2	1	1	1	2	0	1	0	0	0	5	1
	富川瑶族自治县	7	1	0	0	1	0	0	0	0	0	1	1	5	0	0	0	0	0	0	0	0	0	2
	钟山县	5	1	0	0	2	0	0	0	0	0	0	2	0	1	0	0	0	0	0	1	0	5	1
	汇总	46	4	0	1	28	2	3	0	1	0	1	18	2	7	1	6	1	1	1	2	1	19	6
来宾市	兴宾区	41	2	2	0	9	2	2	2	3	4	2	14	1	6	3	1	1	0	6	3	3	2	6
	象州县	10	1	0	0	8	2	1	1	0	2	0	5	1	1	1	1	1	0	0	0	3	3	
	忻城县	16	0	0	0	5	0	0	0	0	2	1	1	1	4	0	0	0	0	1	0	1	3	3
	武宣县	20	0	1	0	0	0	0	1	0	1	0	1	0	4	0	0	0	1	1	3	1	2	2
	金秀瑶族自治县	4	0	0	1	1	0	0	0	0	0	0	0	0	0	0	0	0	0	0	0	0	3	3
	合山市	0	0	0	0	1	0	0	0	0	0	0	2	0	1	0	0	0	0	0	0	0	2	0
	汇总	91	3	3	1	24	4	3	4	3	9	3	23	3	16	4	2	2	1	8	6	5	15	17
柳州市	柳城县	10	3	0	1	2	0	1	0	1	0	0	6	0	3	0	0	0	0	0	3	0	0	1
	融安县	6	0	0	1	1	4	1	0	0	0	1	3	0	4	1	0	0	1	0	0	2	1	0
	三江侗族自治县	14	0	0	0	4	1	1	0	0	0	0	10	0	3	1	1	0	0	0	2	1	1	5
	融水苗族自治县	20	1	5	1	5	1	1	0	0	2	0	9	2	6	0	0	0	3	0	7	1	1	4
	柳江区	15	2	1	1	3	0	1	0	0	1	0	0	0	0	0	1	0	2	0	1	0	1	1
	鱼峰区	7	0	1	0	3	0	0	0	0	1	1	5	0	0	0	0	2	1	0	2	0	1	0
	柳南区	10	0	0	1	2	0	0	0	0	0	0	6	0	0	0	0	1	1	0	0	1	1	1
	柳北区	4	1	0	0	1	0	0	0	0	0	1	3	0	1	0	0	0	1	0	1	0	5	1
	鹿寨县	8	0	0	0	2	1	0	2	0	1	0	8	0	3	0	1	0	1	0	1	0	2	3
	城中区	4	0	0	0	1	0	0	0	0	0	0	0	0	0	0	0	0	0	0	1	0	0	0
汇总	98	7	7	5	24	7	5	2	1	5	3	50	2	20	2	3	3	10	0	18	5	13	16	
南宁市	上林县	26	0	2	1	26	0	2	1	0	1	2	15	2	5	0	1	1	1	1	2	1	2	0
	马山县	26	1	2	3	16	0	3	0	1	5	6	20	1	4	1	1	1	0	1	3	1	5	1
	横州市	22	1	4	3	14	0	2	4	2	2	6	10	0	12	3	3	1	1	2	6	1	11	6
	西乡塘区	17	2	0	4	12	1	2	0	0	5	4	6	0	1	1	1	0	1	0	5	3	4	1
	兴宁区	11	2	1	1	2	1	1	1	1	4	1	4	1	1	0	0	1	1	0	5	0	2	0
	隆安县	27	2	1	2	12	0	2	0	0	2	4	9	0	4	3	1	0	2	2	3	1	2	2
	良庆区	8	0	0	1	5	0	2	0	0	7	1	5	0	3	1	1	0	0	0	5	1	6	0
	江南区	10	1	1	3	5	1	0	0	2	4	2	6	0	2	2	1	0	3	0	0	3	0	0
	武鸣区	32	0	2	3	26	1	0	0	0	1	0	15	0	7	3	0	1	3	0	7	3	9	1
	宾阳县	39	0	2	3	20	1	0	0	0	3	2	12	1	6	1	3	0	1	1	0	1	5	2
	青秀区	13	0	1	2	9	0	0	0	0	1	1	3	1	4	0	1	1	2	0	6	2	4	0
	邕宁区	14	0	1	2	6	0	0	0	0	0	0	7	0	4	0	1	0	1	0	4	1	3	1
汇总	245	9	17	28	153	5	14	6	6	35	29	112	6	53	15	14	6	16	7	46	18	53	14	

生源地		专业																						
		护理	健康管理	康复治疗技术	口腔医学技术	临床医学	食品检验检测技术	卫生信息管理	现代家政服务与管理	眼视光技术	药品经营与管理	药物制剂技术	药学	医疗器械维护与管理	医学检验技术	医学美容技术	医学影像技术	婴幼儿托育服务与管理	针灸推拿	智慧健康养老服务与管理	中药学	中医康复技术	中医学	助产
钦州市	浦北县	30	3	0	1	33	1	2	1	1	10	7	41	0	4	0	1	1	0	2	11	4	4	11
	钦北区	41	1	3	2	28	2	1	1	0	6	5	66	0	4	1	1	0	1	0	6	2	7	0
	钦南区	15	1	0	2	14	1	0	0	1	4	1	35	0	3	0	3	0	1	0	5	1	11	2
	灵山县	62	0	2	6	66	0	0	0	0	10	7	88	1	4	2	9	3	2	2	15	2	20	7
	汇总	148	5	5	11	141	4	3	2	2	30	20	230	1	15	3	14	4	4	4	37	9	42	20
梧州市	藤县	26	1	1	2	17	1	2	0	1	4	1	12	0	13	1	3	1	2	0	6	3	11	2
	岑溪市	15	1	2	0	14	1	1	0	1	2	0	7	0	4	0	1	0	1	0	2	3	13	6
	苍梧县	4	1	0	0	2	0	1	1	1	1	0	4	0	0	0	1	1	0	2	0	1	1	1
	龙圩区	8	0	0	0	10	0	0	0	1	0	1	4	0	1	0	1	1	1	0	2	0	4	1
	万秀区	4	0	1	0	1	0	0	0	0	0	0	1	0	3	0	0	0	0	0	1	2	1	1
	长洲区	4	0	0	0	2	0	0	0	0	0	0	4	0	0	0	0	0	1	0	0	0	0	2
汇总	61	3	4	2	46	2	4	1	4	7	2	32	0	21	1	5	3	6	0	13	8	30	13	
玉林市	北流市	57	5	9	1	114	2	7	3	3	3	4	27	4	12	1	5	0	7	0	4	11	16	13
	福绵区	23	1	0	0	10	0	2	0	0	2	0	7	0	2	1	1	1	1	0	0	5	7	2
	博白县	70	0	4	2	75	1	5	1	2	6	2	24	1	5	4	5	1	1	3	5	10	20	19
	陆川县	52	5	6	4	43	1	4	2	3	1	2	15	3	8	1	1	0	2	3	3	1	11	3
	玉州区	32	1	4	1	10	0	0	0	1	2	0	9	0	2	3	2	1	3	0	3	6	10	3
	容县	24	5	1	0	29	1	0	1	0	0	3	10	0	8	3	2	1	2	0	2	2	19	7
	兴业县	23	2	0	1	20	1	0	1	0	4	3	19	2	1	0	2	1	0	3	2	5	5	1
汇总	281	19	24	9	301	6	18	8	9	18	14	111	10	38	13	18	5	16	9	19	40	88	48	

昆仑校区位置图



桃源校区位置图



广西卫生职业技术学院招生与就业处

招生与就业处人员及联系电话

姓名	个人电话	办公电话(传真)	电子邮箱
周老师	18977160566	0771-5604360	gxwzy5604360@163.com
龙老师	13377019687		
罗老师	18977112236		

地址：广西南宁市兴宁区昆仑大道8号广西卫生职业技术学院（昆仑校区）
招生与就业处

地铁乘达方式：乘南宁市地铁5号线到“降桥站”，从B1出口出站可到达昆仑校区正校门



明德篤學 精技善能



昆仑校区：南宁市兴宁区昆仑大道8号

邮编：530023

桃源校区：南宁市青秀区桃源路37号

邮编：530021

网址：www.gxwzy.com.cn

电话：0771-5604360