

昆仑校区位置图



桃源校区位置图



广西卫生职业技术学院
GUANGXI MEDICAL COLLEGE

2023届 毕业生资源简介



昆仑校区：南宁市兴宁区昆仑大道8号 邮编：530023
桃源校区：南宁市青秀区桃源路37号 邮编：530021
网址：www.gxwzy.com.cn

招生与就业处 印制





尊敬的用人单位：

感谢您一直以来对我校毕业生就业工作的大力支持和帮助！

广西卫生职业技术学院隶属自治区卫生健康委员会，教育教学业务上接受自治区教育厅指导和管理，是目前广西唯一的国家公办全日制医药卫生类高职院校。学校前身为创建于1941年的广西省立医院护士助产学校，至今已有80余年的办学历史。

近年来，学校不断深化教育教学改革，构建了6大专业群，学校设有护理学院、临床医学院、药学院、中医学院、医学技术学院、大健康产业学院、马克思主义学院、医学基础部、公共基础部等学院和部门。目前建设有护理、药学、医学技术、临床医学、中医学和健康产业服务六大类特色鲜明的医药卫生类专业群，共开设临床医学、中医学、护理、药学、医学检验技术、卫生信息管理等31个高职专业（含方向）。其中护理专业、药学专业为国家骨干专业，广西高等学校优势特色专业、广西示范性实训基地，护理专业群是广西高水平建设专业群。学校不断加强实训中心建设，



学校党委书记韩高出席2022中国与东盟大健康职业教育高质量发展论坛



实训综合大楼



学校党委副书记、校长杨晓波到校企合作单位调研



模拟产房



VR实训室



智慧教室

学校现有国家护理专业紧缺人才培养基地；全国职业院校健康服务类专业示范点；国家级“1+X”老年照护等14项职业技能等级证书制度试点院校；广西全科医学教育理论教学培训基地；广西乡镇卫生院卫生人才培养基地；广西农村订单定向免费专科（高职）医学生培养指定院校；自治区高水平专业群建设单位；广西卫生职业教育教学指导委员会秘书长单位；广西医药卫生职业教育集团；自治区级高技能人才培训基地建设单位等。

学校始终将人才培养质量视为生命线，致力培养高素质技术技能型基层卫生服务人才。近几年来，学生获国家级职业技能竞赛奖项10项，省级竞赛奖项40项。国家执业助理医师资格考试通过率连续提升，护士资格考试连续五年保持在94%以上。学校办学实力不断增强，享有良好的办学声誉和广泛的社会影响。获评自治区依法治校示范校、自治区级示范性职教集团、自治区文明校园、自治区和谐单位、自治区优秀卫生学校、广西普通高校毕业生就业创业工作突出单位。

2023年毕业季即将到来，我校将有26个专业7264名毕业生走出校门。为更好地配合贵单位做好2023年的人才招聘工作，我们将采取召开校园双选会、校园网络双选会、专场招聘会等形式为贵单位服务，其他招聘形式可根据用人单位实际情况和要求进行。

真诚欢迎各用人单位录用我校毕业生！

广西卫生职业技术学院
2022年11月



2023届毕业生生源地分布（总表）

生源地	总计	专业																						
		护理	家政服务与管理	健康管理	康复治疗技术	口腔医学技术	老年服务与管理	临床医学	食品营养与检测	卫生信息管理	眼视光技术	药品经营与管理	药物制剂技术	药学	医疗器械维护与管理	医学检验技术	医学美容技术	医学影像技术	幼儿发展与健康管理	针灸推拿	中药学	中医康复技术	中医学	助产
百色市	432	142	1	6	8	7	9	44	2	3	4	13	15	37	2	32	2	10	8	2	13	39	21	12
北海市	152	53	0	0	2	2	1	23	3	3	2	4	2	20	1	3	2	7	4	3	12	0	2	3
崇左市	336	112	0	4	2	2	10	35	5	4	7	5	4	44	6	30	2	10	3	5	12	13	14	7
防城港市	109	27	0	0	2	0	1	20	0	2	1	3	0	27	3	7	1	3	1	1	2	0	6	2
贵港市	506	136	0	3	10	1	8	52	1	6	5	23	16	70	1	26	8	8	2	11	45	31	28	15
桂林市	308	139	0	3	2	1	1	18	4	1	7	5	4	53	4	30	0	3	1	2	6	7	11	6
河池市	565	232	0	7	17	10	10	32	3	7	14	37	20	58	3	29	2	10	1	8	14	12	20	19
贺州市	155	53	0	5	1	1	0	6	3	2	2	2	3	42	0	10	1	5	1	1	3	6	6	2
来宾市	246	68	0	9	4	4	13	18	1	2	5	12	5	31	1	8	7	7	3	4	15	16	7	6
柳州市	246	77	1	1	8	6	3	10	3	2	3	5	6	38	0	22	3	6	0	7	12	17	10	6
南宁市	660	185	1	10	9	12	13	77	3	8	11	32	35	113	3	42	3	9	2	9	28	18	24	13
钦州市	691	232	2	7	3	2	3	94	1	2	2	20	7	197	2	21	2	18	7	7	34	11	10	7
梧州市	307	76	0	1	5	5	2	31	1	1	0	8	7	66	2	34	2	5	1	3	29	10	14	4
玉林市	840	258	0	9	21	9	18	134	6	11	6	16	10	138	5	39	3	16	6	8	39	34	30	24
福建	14	2	0	0	0	0	0	5	0	0	0	0	0	2	0	1	0	0	1	0	1	0	2	0
广东省	38	8	0	0	0	0	1	14	0	1	0	1	0	5	0	3	1	0	0	0	1	0	3	0
湖北省	2	0	0	0	0	0	0	0	0	1	0	0	0	0	0	1	0	0	0	0	0	0	0	0
湖南省	45	19	0	0	0	1	0	9	0	0	2	0	1	6	0	3	1	0	1	0	0	1	1	0
江西省	1	0	0	0	0	0	1	0	0	0	0	0	0	0	0	0	0	0	0	0	0	0	0	0
海南省	9	2	0	1	0	0	0	4	0	0	0	0	0	2	0	0	0	0	0	0	0	0	0	0
河北省	1	1	0	0	0	0	0	0	0	0	0	0	0	0	0	0	0	0	0	0	0	0	0	0
安徽省	1	1	0	0	0	0	0	0	0	0	0	0	0	0	0	0	0	0	0	0	0	0	0	0
贵州省	40	8	0	0	0	0	0	14	0	0	0	0	0	6	1	1	0	0	1	0	0	2	7	0
河南省	12	4	0	0	0	0	0	5	0	0	0	0	0	1	0	0	0	0	0	0	0	0	2	0
山东省	2	1	0	0	0	0	1	0	0	0	0	0	0	0	0	0	0	0	0	0	0	0	0	0
陕西省	1	0	0	0	0	0	0	0	0	0	0	0	0	1	0	0	0	0	0	0	0	0	0	0
四川省	31	5	0	0	0	0	1	18	0	0	0	0	0	3	0	0	0	0	0	0	0	0	4	0
新疆	2	1	0	0	0	0	0	0	0	0	0	0	0	1	0	0	0	0	0	0	0	0	0	0
云南省	31	8	0	1	0	0	0	11	0	0	0	0	0	0	0	0	0	0	0	0	1	6	4	0
浙江省	2	1	0	0	0	0	0	0	0	0	0	0	0	0	0	0	0	0	0	0	1	0	0	0
重庆市	17	1	0	0	0	0	0	13	0	0	0	0	0	1	0	342	0	0	0	0	0	0	2	0
总计	5812	1855	5	67	94	63	96	691	36	56	71	186	135	962	34	0	40	117	43	71	268	223	231	126

备注：精确到县级的生源分布表，详见本册后面附页

2023届毕业生资源情况表

序号	专业	毕业生人数	学院	各系联系电话
1	眼视光技术	71	大健康产业学院	0771-2853801
2	卫生信息管理	23		
3	卫生信息管理（大健康大数据方向）	33		
4	医疗器械维护与管理	34		
5	医学美容技术	40		
6	老年服务与管理	95	护理学院	0771-2851760
7	助产（含在职基层卫生人员20人）	146		
8	护理（含在职基层卫生人员245人）	2095		
9	家政服务与管理	5	药学院	0771-5616025
10	药学（含在职基层卫生人员96人）	1058		
11	中药学	268		
12	药品经营与管理	131		
13	药品经营与管理（高级运营电商方向）	55		
14	药物制剂技术	135	医学技术学院	0771-2853632
15	康复治疗技术	94		
16	医学检验技术	342		
17	医学影像技术	118		
18	口腔医学技术	63		
19	食品营养与检测	36	临床医学院	0771-5616381
20	临床医学（含在职基层卫生人员654）	1346		
21	健康管理	43		
22	健康管理（旅游方向）	24		
23	幼儿发展与健康管理	43		
24	中医康复技术（含在职基层卫生人员10人）	233	中医学院	0771-5602512
25	中医学（含在职基层卫生人员428人）	651		
26	针灸推拿（含在职基层卫生人员9人）	80		
合计		7273		

●毕业生总人数：7264人

●需安排就业人数：5812人



就业招聘指南

为加强毕业生就业工作的管理,规范用人单位进校招聘工作程序,维护毕业生和用人单位的合法权益,为毕业生和用人单位选才提供高效优质的服务平台。

现将招聘注意事项介绍如下:

一、用人单位登录广西卫生职业技术学院就业网

<http://gxwzy.doerjob.com/>注册(如已注册过,可忽略此步骤),发布招聘信息。

二、用人单位应遵循“公正、公开、公平、择优、自愿”的原则招聘毕业生,实事求是地向学生介绍单位情况。不能发布虚假广告和虚假宣传,不能采取不正当手段招聘毕业生。

三、用人单位有义务妥善保管应聘学生的个人推荐材料,保护学生的个人信息。

四、QQ群:广西卫生职业技术学院用人单位交流群

请各参会单位加入QQ群:721984456(如果已经加入过QQ群578517686则不用再加此群;入群后请备注单位名称),亦可通过右方二维码扫码入群,方便相关事宜通知。

群聊二维码



群名称:广西卫生职业技术学院用人...
群号:721984456

招生与就业处人员及联系电话

姓名	个人电话	办公电话(传真)	中心邮箱
周老师	18977160566	0771-5604360	gxwzy5604360@163.com
龙老师	13377019687		
罗老师	18977112236		

2023届毕业生专业介绍

护理学院

护理学院是国家级骨干专业,国家护理紧缺人才培养基地,国家首批“1+X”老年照护试点项目单位,国家第二批“1+X”失智老年人照护和母婴护理照护的试点项目单位,是全国高职院校健康服务类专业示范点、自治区特色示范专业和实训基地。“护理专业群”是广西高水平护理专业群,设有护理专业、护理专业(老年护理方向)、助产专业、智慧健康老年服务与管理专业、现代家政服务与管理专业。

助产专业于2001年开始招生,是广西最早培养大专层次助产专业人才的专业,是广西高等职业教育示范特色专业及实训基地,是学校的骨干专业。智慧健康老年服务与管理专业和现代家政服务与管理专业是广西现代学徒制试点专业,是学校重点培育的专业。2021年与右江民族医学院、广西中医药大学附属瑞康医院联合开办产教融合应用型护理本科班。护理专业通过UK NARIC国际专业认证,开展国际交流与合作,促进护理专业群教学成果海外推广。护理学院本着以立德树人为根本,以服务发展为宗旨,以人才培养目标,以促进就业为导向,坚持以工学结合、知行合一理念,采用“三岗递进,能力提升”的人才培养模式。以职业岗位能力和职业素质培养为主线,促进学生全面发展,为相关行业培养“品正、学优、体健、技强”的高素质技能型人才。护理学院学生参加自治区及全国技能大赛荣获一等奖8人次,二等奖10人次,三等奖12人次;学生获教育厅的创新创业铜奖1项、优秀奖1项,中华职业教育创新创业大赛广西赛区金奖1项。

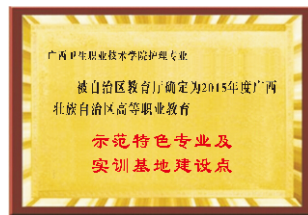



技能比拼、以赛促学、以赛促教



护理学院举办护理技能和助产技能竞赛技能大赛，提高学生技能训练水平



承办2021年广西职业院校技能大赛高职组健康与社会照护赛项，我校选手获一等奖2项、二等奖2项

护理（毕业生人数：2096）

护理专业是国家级骨干专业，是全国高职院校健康服务类专业示范点、自治区特色示范专业，是广西高水平护理专业群。

就业方向：各级医院、社区卫生服务机构、养老护理院、疗养院、康体保健中心、月子会所及企业事业单位、机关等卫生服务岗位。

可考取的主要执业资格证和职业技能等级证包括：国家护士执业资格证、老年照护证（中级）、健康管理师、中级育婴师证、失智老年照护证（中级）、母婴护理（中级）、幼儿照护（中级）、家务管理（中级）、皮肤护理（中级）、产后康复（中级）。



我校选手参加健康与社会照护赛项



2021年助产专业荣获团体二等奖

助产（毕业生人数：146）

高职助产专业属于护理专业群专业，已有70多年开办历史，是广西最早培养大专层次助产专业人才的专业，是学校建设的特色专业之一。广西高职院校助产示范特色专业及实训基地，广西高水平护理专业群的专业之一。毕业生就业率近3年稳定在90%以上，护士执业资格考试通过率在94%以上。

就业方向：各级、各类医疗机构产科助产士、各级、各类医疗机构护士、育婴会所育婴师等。

可考取的主要证书：国家护士执业资格证、母婴护理（中级）、幼儿照护（中级）、育婴师证、小儿推拿师证、产后康复（中级）。



全国助产技能大赛荣获团体二等奖



助产专业学生实训

老年服务与管理（毕业生人数：95）

老年服务与管理专业于2017年开始招生，是广西高水平护理专业群专业之一，与广西秦和秦大智养老服务有限公司联合办学，共建有南宁市武鸣区光荣院和南宁市武鸣区福利院等校外养老实训基地，目前在校生约200人。学校依托自治区卫生健康委员会和广西医药卫生职教集团，与广西健康管理医院共同建立健康管理中心，与广西秦和秦大智养老服务有限公司联合共建养老护理院，并探索现代学徒制养老服务人才培养。





就业方向：①养老机构：各类公办养老福利机构、民办养老机构。②社区养老服务单位：各类社区居家养老服务站、社区集中养老服务机构等；③老龄产业相关机构：老年产品生产机构、老年产品销售机构、老年服务相关机构等。



课余时间给养老院老人送服务



学生在广西医大养老中心见习



前往养老院志愿服务

现代家政服务与管理（毕业生人数：5）

就业方向：家政教育的专职教师、社区、家政公司、家政服务培训机构、酒店经理人、家政服务中介、管理服务、物业管理经理等，也可以自主创业。

临床医学院

临床医学院是学校重点建设部门之一，是广西全科医学教育教学指导中心、广西乡镇卫生院卫生人才培养基地，并承担广西农村订单定向医学生免费培养项目。师资力量雄厚，共有专兼职教师102人，校内教师82人，外聘教师20人，高级职称40人，占比39%，博士学历教师10人，硕士学历教师66人，硕博士教师占比77%。

设有临床医学、健康管理、健康管理（健康旅游方向）、婴幼儿托育服务与管理、运动健康指导5个专业，下设内科学教研室、外科学教研室、妇产科学教研室、儿科学教研室、全科预防医学教研室、心理学教研室、五官急救教研室7个教研室。临床医学专业被评为广西壮族自治区高等职业教育示范专业、获得中央财政支持重点建设专业。



模拟 ICU病房及高端模拟人

教学实训室配备国内外各种先进的教学模型和设备，其中临床医学专业实训基地被确认为广西壮族自治区高等职业教育实训基地。近年来，积极创新医学高职教育新模式，走产学研结合之路，构建“产教融合、校院合作”的人才培养模式。与教学医院建立临床教学、见习、实习和就业合作，体现了“做中学、学中做”的一体化高职教学特色，培养学生较强的实践操作能力，取得良好效果。

人才培养目标：以人为本、加强基础、传承特色、更新学科理念、优化课程体系、健全质量保障体系、改革并强化理论教学和实训教学，面向基层和社区，培养“下得去、用得上、留得住”的技术技能型医学专科人才，毕业生就业形势良好，毕业去向落实率始终保持在92%以上，遍及我区基层各级各类医疗卫生单位。

临床医学（毕业生人数：692）

就业方向：

1（订单定向免费医学生，与卫健局签有服务协议）就业方向（人数：251）：此专业为广西区政府实施的订单定向医学生免费培养专业，毕业后按规定到协议服务地基层卫生机构服务至少6年。

2（非订单定向医学生）就业方向（人数：441）：城市社区医疗服务中心、乡镇卫生院、乡村卫生室、学校医务室等基层医疗机构从事医疗、保健、预防等工作。



模拟手术室里上实训课



腰椎穿刺训练

全VR环境临床技能教学实训室投入使用

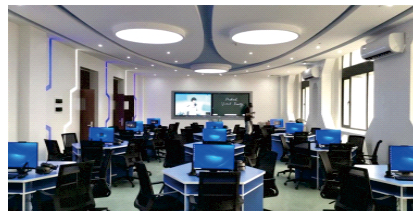

全VR环境临床技能教学实训室

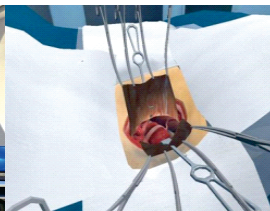

手术训练模块

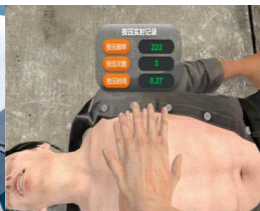

基础生命支持(BLS)模块



健康管理（毕业生人数：43）

就业方向：毕业生面向基层一线就业，主要到在卫生行政管理部门、基层医疗卫生事业单位、健康体检中心、保险机构、商业健康管理服务机构、养生保健中心、健康旅游中心、食品及保健产品生产销售等企事业单位从事健康管理、健康教育、健康咨询、健康指导、健康营销等健康管理服务工作。



健康管理人才培养实践教学基地



学校党委书记牙韩高带队到校企合作单位调研



健康管理实训课

健康管理（健康旅游方向）（毕业生人数：24）

就业方向：卫生行政管理部门、基层医疗卫生事业单位、健康体检中心、保险机构、商业健康管理服务机构、养生保健中心、旅行社、旅游景区、健康旅游中心、养老服务机构、康养中心等企事业单位从事健康管理、健康教育、健康旅游导游、健康咨询、健康指导、健康营销等健康管理服务工作。

幼儿发展与健康管理（毕业生人数：43）

就业方向：托育机构、幼儿园、早教中心、妇幼保健院、健康体检中心、健康管理公司等从事婴幼儿托育照护、婴幼儿健康研究和管理、婴幼儿教育教学工作，也能从事儿童营养研发、儿童运动研究等机构的相关职业。

中医学院

中医学院现设有中医学、针灸推拿、中医康复三个专业，在校生1777人。秉承“传承、融合、自强”的文化理念，对接基层医疗机构中医服务需求和职业岗位要求，与专业课程标准、社会服务意识、中医药特色文化传播相融合，开展人才培养模式探索与创新，全面推进全员、全程、全方位育人。在教学内容上立足中医并适度向广西民族医药方向拓展；在教法上以“六个一”模式融合教、学、做，使课内学习与课外应用实践紧密结合；在组织上强化党、政、工、团、社团、学生的主体作用；在标准上以需求为导向，基于“课内能用、课外能传”的要求建立健康科普作品的评价标准，并纳入学生考核内容。能开展保健按摩师和保健调理师的等级鉴定，以及养生推拿和小儿推拿的专项能力鉴定。

中医康复技术（毕业生人数：223）

就业方向：各级医院康复科、康复保健中心、养老康复中心、社会福利机构、疗养院、美容院等,从事中医康复治疗、中医养生保健、中医美容、健康管理与教育等工作。

➤ 中医智能实训室投入使用

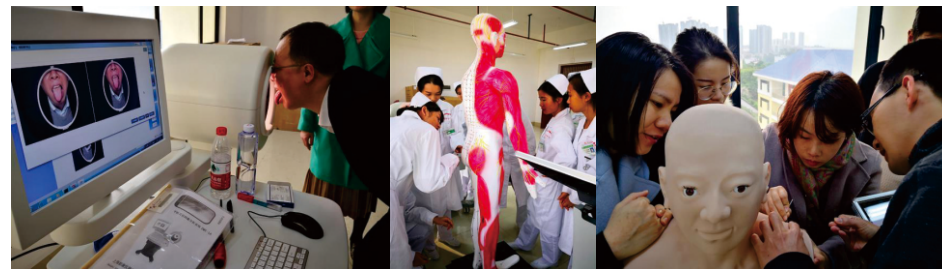

实训室有中医穴位训练系统、针灸仿真训练系统、中医舌诊和脉象训练系统，极大改善中医实训教学条件。



中医学（毕业生人数：232）

就业方向：城市社区医疗服务中心、乡镇卫生院、乡村卫生室、学校医务室、中医馆、养生保健馆等基层医疗或社区卫生服务等机构从事医疗、预防、康复、健康教育和养生保健等工作。

针灸推拿（毕业生人数：80）

就业方向：城市社区医疗服务中心、乡镇卫生院、学校医务室、中医馆等基层医疗或社区卫生服务等机构。

药学院

药学院现有教职工80人，其中高级职称19人，中级职称54人，初级职称20人，自治区双师型教师38人；具有硕士学位31人，研究生学历54人（占比68%），在读博士2人。全国优秀教师1名，自治区级优秀教师1名，全国职业院校中药传统技能比赛优秀指导老师2名。

开设有药学、中药学、药物制剂技术、药品经营与管理、药品经营与管理（高级运营电商方向）、生物制药技术、中药学(壮瑶药方向)7个专业。

药学专业是国家级骨干专业，自治区级优势特色建设专业，自治区级示范特色专业及实训基地建设点，自治区级专业发展研究基地，获中央财政支持高等职业学校提升专业服务产业发展能力专项项目，被教育部、国家卫健委、国家食品药品监督管理局、国家中医药管理局共同确认为首批全国健康服务类示范专业建设点。药学、中药学专业还是自治区教育厅现代学徒制试点专业，医药物流生产性实训基地是国家级实训基地。

近几年来，连续承办了6届全区职业院校技能大赛中药传统技能比赛。学生在省级以上技能比赛中成绩突出，先后共获得一等奖14名，二、三等奖18名。其中国赛连续两年获一等奖，省赛连续7年获得冠军。

药学院与区内外30多家企事业单位签订了合作协议，覆盖药品生产、药品经营、药品应用和医药物流等领域，为学生顶岗实习、毕业就业和教师专业技能培训提供支撑。

药学院溯源有近80年历史，各专业教学条件完善，专业特色鲜明，为全国医药系统输送了大量药学类高素质人才，在医药行业享有较高评价，为推动医药事业的发展做出了突出贡献。

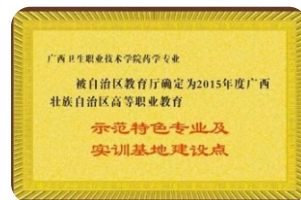

药学（毕业生人数：1058）

是国家级骨干专业，自治区级优势特色建设专业，自治区级示范特色专业及实训基地建设点，自治区级专业发展研究基地，首批全国健康服务类示范专业建设点。

就业方向：面向各级医院、药品经营企业、食品药品质量检验机构、食品药品监督管理机构等部门，从事药品调剂、临床用药咨询与指导、医院制剂生产、药品质量检验、药品销售、药品质量监督管理等工作。



学校党委书记牙韩高带队到校企合作单位调研



学校杨晓波校长与校企合作单位签订合作协议



植物标本制作展



药物制剂技术（毕业生人数：135）

就业方向：面向药品生产企业、保健品生产企业、食品药品质量检验机构和食品药品监督管理机构等部门，从事药品生产与生产工艺管理、保健品生产与管理、药品质量检验、药品质量监督管理等工作。



符合药厂GMP生产要求的固体制剂实训室、灭菌制剂实训室

中药学（毕业生人数：268）

就业方向：面向各级医院、药品经营企业、中成药生产企业、中药饮片生产企业、中药种植基地、食品药品质量检验机构和食品药品监督管理机构等部门，从事中药调剂与用药指导、中药商品销售、中成药生产、中药饮片生产、中药鉴定与质量检验等的工作。



2018年广西职业教育活动周展示



我校自2016年起连续承办广西职业院校技能大赛中药传统技能赛项



周新花获奖证书



陆璐同学获奖证书



廖美玲同学获奖证书



岑杏蔓获奖证书

药品经营与管理（毕业生人数：131）

就业方向：医药生产企业、医药经营企业的医药学术推广专员、医药代表、OTC代表、医药市场专员、医药商品购销、销售内勤、区域经理、销售经理、市场经理等工作岗位。



模拟药房见习

药品经营与管理（高级运营电商方向）（毕业生人数：55）

就业方向：医药生产企业、医药经营企业、药品大型连锁企业及其他与药品经营相关企业，从事电子商务平台运营管理、网站推广、网络营销策划、网络品牌管理、网络信息发布、在线调研、销售促进、顾客服务、顾客关系维护等网络营销工作。

医学技术学院

医学技术学院溯源有60多年的历史，为广西区内乃至华南地区输送了一大批优秀的专业技术人才，为区域医疗卫生事业做出了重大贡献。2017年获得骨干专业建设项目，2019年以“优秀”通过广西职业教育示范特色专业及实训基地建设项目（1000万元），有“全国高等职业教育创新发展行动计划——以市场为导向多方共建应用技术协同创新中心”。

一直以来，医学技术学院在学校的统一领导下，坚持以“就业为导向，提高教学质量为核心，以专业基本建设为重点”的专业发展目标。构建了“工学结合、岗位实习”的人才培养模式和模块化课程体系。深入推进产教融合、校企合作，与南宁市靖佳齿科技术中心成立了口腔医学技术专业“靖佳班”，与广西壮族自治区人民医院联合培养医学影像技术专业和康复治疗技术专业学生。



医学技术学院学生在全国职业院校检验技能竞赛中荣获一等奖2项，三等奖1项



医学检验技术（毕业生人数：342）

就业方向：医院、疾病预防控制中心、卫生监督所、医学检验检测机构、科研与教学单位、医学检验仪器设备、实验耗材、诊断试剂生产销售相关的企事业单位，从事医学检验技术、医学检验产品推广、技术支持、市场营销、品质管控、售后服务等工作。



医学检验实训课



形态学实验室



积极参加社会实践

食品营养与检测（毕业生人数：36）

就业方向：各级食品药品监督管理机构、疾病预防控制中心、食品及保健品生产加工企业、餐饮业、社区、教学单位和科研院所机构，从事食品检验、品质管理、食品生产研发、食品安全、卫生监督、营养教育和配餐、食品营销等工作。



技能大赛-食品



食品理化检验实训



学生参加健康中国行-合理膳食进社区活动

医学影像技术（毕业生人数：118）

就业方向：各级医疗卫生机构、医学院校、医疗器械公司等，从事医学影像技术岗位工作、教学辅助工作和医学影像器械销售等。

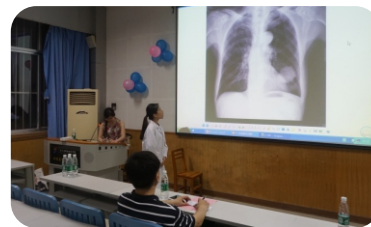

理论技能大赛



医学影像技术专业学生正在进行实训

康复治疗技术（毕业生人数：94）

就业方向：在各级综合医院、专科医院、医学院校、康复疗养中心、老年看护中心、医疗保健器材公司等从事康复治疗技术、康复治疗保健、康复器材销售等工作。



与自治区人民医院联合办学，开展实训



技能大赛



参加社会实践

口腔医学技术（毕业生人数：63）

就业方向：在医院(尤其是口腔专科医院)或口腔材料、器械、设备的制造和研发公司或者工厂等从事相关技术工作。



参加全国口腔医学技能大赛





大健康产业学院

大健康产业学院设有眼视光技术、医疗器械维护与管理、卫生信息管理、卫生信息管理（大健康大数据方向）、卫生信息管理（智慧医疗+人工智能方向）、医学美容技术6个专业，配有先进的教学仪器设备。拥有省级职业技能鉴定中心，与多家综合医院、医药卫生单位、大型企业共建教学、实习基地。



走进社区开展送健康服务

卫生信息管理（毕业生人数：23）

就业方向：毕业后可在各级各类医院、基层医疗卫生机构、疾病预防控制中心、妇幼保健院、医学科技信息中心、卫生行政部门、医疗保险机构和健康相关机构等单位，从事病案管理、慢病管理、公共卫生管理、医药卫生信息的采集和管理、健康信息管理、卫生单位内信息系统的维护与管理、医学科技信息服务等工作。



卫生信息管理班学生在上课

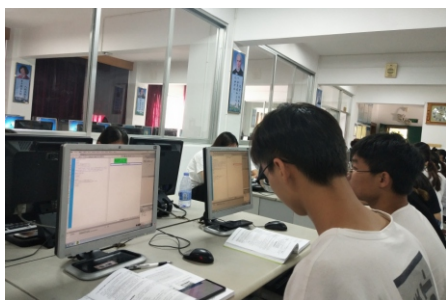

卫生信息管理专业实训课

卫生信息管理（大健康大数据方向）（毕业生人数：33）

就业方向：毕业后可在各级各类医院、基层医疗卫生机构、疾病预防控制中心、卫生行政部门、妇幼保健院、医学科技信息中心、医疗保险机构、大健康信息服务企业、互联网公司等单位从事系统开发、运维、测试、实施等工作，以及大数据开发、分析等工作。

眼视光技术（毕业生人数：71）

就业方向：各级医院、视光中心、康复疗养中心、社区医疗卫生服务中心等医疗卫生机构、科研教育机构、视力保健产品企业、眼镜制作工厂及销售部门。



镜片磨边机操作

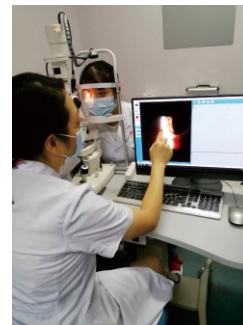

裂隙灯检查角膜情况

医疗器械维护与管理（毕业生人数：34）

就业方向：在各大型医疗设备公司和相关企业，从事医疗器械生产制造、装配测试、质量控制和产品销售、维修服务及各类医疗卫生系统的器械科、设备科或医学工程科等部门负责医疗设备规划购置、验收安装、维修保养和技术管理等工作。



医学美容技术（毕业生人数：40）

就业方向：医疗美容技师岗位、医学美容咨询岗位、美容顾问岗位、美容导师/讲师岗位、美容美体技师岗位。



抗疫英雄 · 最美校友 - 我身边的榜样

2020年伊始，突如其来的新冠肺炎疫情席卷全国，让阖家团圆、其乐融融的美好画面定格在记忆中，一场没有硝烟的战“疫”由此展开。在这场抗击新冠疫情阻击战中，我校分布在全区各医院工作的历届毕业生响应号召，不惧危险、主动请缨，毅然接受党组织的挑选，勇敢逆行、冲锋在前，以实际行动践行“白衣天使”的初心使命。其中有超过38名校友入选援鄂医疗队，奔赴疫情最严重的湖北抗

疫最前线，有一大批校友战斗在所在医院抗疫第一线，他们以生命赴使命，白衣执甲，把病房当战场，视患者为亲人，与时间赛跑，同病魔较量，夜以继日奋战在抗疫阵地最前沿，用心血和汗水守护人民群众的身体健康和生命安全，用大爱谱写了一曲曲抗疫赞歌，为打赢新冠肺炎疫情阻击战做出了重要贡献！他们是抗疫英雄，是最美天使，是新时代最可爱的人，是我校众多优秀毕业生的代表！

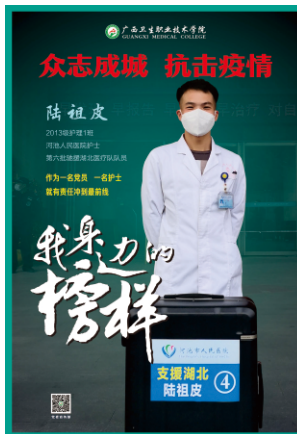



2023届毕业生生源地分布（县级）

生源地	专业																			总计					
	护理	家政服务与管理	健康管理	康复治疗技术	口腔医学技术	老年服务与管理	临床医学	食品营养与检测	卫生信息管理	眼视光技术	药品经营与管理	药物制剂技术	药学	医疗器械维护与管理	医学检验技术	医学美容技术	医学影像技术	幼儿发展与健康管理	针灸推拿		中药学	中医康复技术	中医学	助产	
百色市	田阳区	17	0	2	0	0	0	2	3	0	1	1	1	0	0	1	0	0	0	1	2	1	2	1	36
	右江区	8	0	0	1	1	1	0	2	0	0	1	1	3	1	2	0	0	0	0	0	3	0	0	23
	德保县	17	0	0	1	0	0	1	4	1	0	0	1	1	0	2	1	1	1	1	1	2	0	2	37
	靖西市	12	0	1	2	1	1	1	6	0	0	2	4	11	1	7	0	1	0	0	3	5	1	1	59
	乐业县	8	1	0	0	1	1	0	4	0	1	1	0	4	0	1	1	4	0	0	1	4	6	1	38
	凌云县	10	0	1	0	1	1	0	4	0	0	1	0	4	0	1	0	0	0	0	0	5	3	2	32
	隆林各族自治县	13	0	0	0	1	1	1	8	0	0	3	1	5	0	7	0	0	3	0	2	10	2	0	56
	平果市	13	0	0	2	1	1	0	6	0	0	1	1	2	0	1	0	1	0	0	1	0	4	1	37
	田东县	27	0	2	1	0	0	1	2	0	0	2	2	2	0	3	0	1	3	0	1	3	3	0	53
	田林县	11	0	0	1	1	1	2	3	1	1	1	3	4	0	4	0	2	0	0	2	3	0	3	42
	西林县	6	0	0	0	0	0	1	2	0	0	0	1	1	0	3	0	0	1	0	0	3	0	1	19
	那坡县	9	0	1	0	0	0	4	0	1	0	0	1	2	1	4	0	0	0	0	0	6	1	0	30
	汇总	151	1	7	8	7	9	48	2	4	4	13	16	39	3	36	2	10	8	2	13	45	22	12	462
北海市	海城区	7	0	0	0	0	0	4	0	0	1	0	0	3	0	1	1	0	1	4	0	0	0	0	23
	铁山港区	6	0	0	0	0	0	8	2	1	0	1	0	4	0	0	0	0	0	1	0	0	1	0	24
	银海区	3	0	0	0	0	0	3	0	0	0	0	0	0	0	0	0	1	0	2	0	0	0	0	9
	合浦县	37	0	0	2	2	1	8	1	2	1	3	2	13	1	2	1	6	3	2	5	0	2	2	96
	汇总	53	0	0	2	2	1	23	3	3	2	4	2	20	1	3	2	7	4	3	12	0	2	3	152
崇左市	江州区	7	0	0	0	0	0	1	0	0	3	1	0	8	1	9	0	0	0	0	2	0	3	2	37
	大新县	21	0	1	1	2	3	9	1	0	0	1	1	5	0	1	0	3	1	3	1	0	4	1	59
	扶绥县	16	0	0	0	0	0	2	1	2	0	0	0	4	2	1	0	1	0	0	0	1	1	1	32
	龙州县	4	0	1	0	0	0	5	0	1	1	1	0	4	0	3	0	3	1	1	1	1	0	0	27
	宁明县	20	0	0	0	0	3	4	1	0	2	2	1	7	2	8	0	0	0	0	5	5	4	2	66
	凭祥市	2	0	0	0	0	0	1	0	0	0	0	0	1	0	0	0	0	0	0	0	0	0	0	4
	天等县	33	0	1	1	0	4	9	2	0	1	0	1	13	0	4	2	3	1	1	3	0	1	1	81
	汇总	103	0	3	2	2	10	31	5	3	7	5	3	42	5	26	2	10	3	5	12	7	13	7	306
防城港市	东兴市	3	0	0	1	0	0	0	0	1	0	0	0	4	0	0	0	0	0	0	1	0	1	0	11
	防城区	10	0	0	1	0	0	8	0	0	0	2	0	15	1	1	1	1	1	1	0	0	1	1	44
	港口区	2	0	0	0	0	0	1	0	1	0	1	0	1	1	0	0	2	0	0	0	0	1	0	10
	上思县	12	0	0	0	0	1	11	0	0	1	0	0	7	1	6	0	0	0	0	1	0	3	1	44
	汇总	27	0	0	2	0	1	20	0	2	1	3	0	27	3	7	1	3	1	1	2	0	6	2	109
	港北区	13	0	0	0	0	3	5	0	1	0	2	1	7	0	1	0	0	0	2	5	6	1	2	49

生源地	专业																				总计					
	护理	家政服务与管理	健康管理	康复治疗技术	口腔医学技术	老年服务与管理	临床医学	食品营养与检测	卫生信息管理	眼视光技术	药品经营与管理	药物制剂技术	药学	医疗器械维护与管理	医学检验技术	医学美容技术	医学影像技术	幼儿发展与健康管理	针灸推拿	中药学		中医康复技术	中医学	助产		
贵港市	港南区	30	0	0	2	1	0	7	0	2	1	1	2	6	0	3	0	0	0	2	8	2	5	2	74	
	覃塘区	16	0	0	0	0	1	8	1	0	0	1	0	6	0	6	1	2	1	1	2	1	2	2	51	
	桂平市	53	0	1	4	0	1	13	0	0	3	13	6	30	0	7	4	3	0	3	17	12	9	4	183	
	平南县	24	0	2	4	0	3	19	0	3	1	6	7	21	1	9	3	3	1	3	13	10	11	5	149	
	汇总	136	0	3	10	1	8	52	1	6	5	23	16	70	1	26	8	8	2	11	45	31	28	15	506	
桂林市	恭城瑶族自治县	15	0	0	0	0	0	1	1	1	0	1	0	4	0	0	0	0	0	2	0	0	4	1	30	
	灌阳县	11	0	0	0	0	0	1	0	0	0	0	0	2	0	2	0	0	0	0	0	0	0	0	16	
	叠彩区	4	0	0	0	0	0	0	0	0	0	0	0	0	2	0	0	0	0	0	0	0	0	0	6	
	临桂区	9	0	0	0	0	0	1	0	0	2	0	1	8	0	3	0	0	0	0	0	0	0	0	24	
	七星区	2	0	0	0	0	0	0	0	0	0	0	1	0	1	0	0	0	2	0	0	0	0	0	6	
	象山区	2	0	0	0	0	0	0	0	0	0	0	1	3	0	2	0	0	0	0	0	0	1	0	9	
	秀峰区	0	0	0	0	0	0	0	0	0	0	0	1	0	0	0	0	0	0	0	0	1	0	0	2	
	雁山区	0	0	0	0	0	0	0	0	0	0	0	0	1	0	0	0	0	0	0	0	0	0	0	1	
	荔浦市	7	0	1	0	0	0	4	1	0	0	1	0	5	2	2	0	3	0	0	1	1	1	1	3	32
	灵川县	7	0	0	0	0	0	2	0	0	0	0	0	2	0	0	0	0	0	0	0	0	0	0	0	11
	龙胜各族自治县	4	0	0	0	0	0	0	0	0	0	0	1	4	0	5	0	0	0	0	2	0	0	0	16	
	平乐县	10	0	0	0	1	0	1	0	0	0	2	1	7	0	2	0	0	0	0	0	1	1	0	26	
	全州县	41	0	1	0	0	1	3	0	0	0	1	0	9	0	4	0	0	1	0	0	2	2	1	66	
	兴安县	7	0	0	1	0	0	1	1	0	2	0	0	2	0	2	0	0	0	0	0	2	0	1	19	
阳朔县	9	0	0	1	0	0	0	0	0	0	0	0	0	1	1	0	0	0	0	0	0	1	0	13		
永福县	3	0	1	0	0	0	2	1	0	3	0	0	1	3	0	0	0	0	0	0	0	1	1	0	16	
资源县	8	0	0	0	0	0	2	0	0	0	0	0	2	0	3	0	0	0	0	0	0	0	0	15		
汇总	139	0	3	2	1	1	18	4	1	7	5	4	53	4	30	0	3	1	2	6	7	11	6	308		
河池市	巴马瑶族自治县	15	0	1	2	0	1	5	0	1	1	2	3	6	0	1	0	0	0	0	0	3	0	2	43	
	大化瑶族自治县	16	0	2	1	1	1	0	0	2	1	3	0	6	0	3	0	1	0	1	3	0	1	0	42	
	东兰县	35	0	0	1	1	3	10	0	1	1	4	3	7	1	8	0	0	0	1	2	2	2	3	85	
	都安瑶族自治县	59	0	1	4	4	1	4	1	1	1	6	6	19	0	5	0	4	0	1	4	2	2	2	127	
	凤山县	8	0	0	0	0	0	3	0	1	0	1	1	2	1	1	0	0	0	0	1	0	2	0	21	
	金城江区	11	0	0	0	0	1	0	0	0	0	2	1	3	0	0	1	1	0	0	0	2	2	1	25	
	宜州区	45	0	2	5	3	1	5	0	1	6	6	2	8	0	4	1	1	0	3						



生源地	专业																					总计			
	护理	家政服务与管理	健康管理	康复治疗技术	口腔医学技术	老年服务与管理	临床医学	食品营养与检测	卫生信息管理	眼视光技术	药品经营与管理	药物制剂技术	药学	医疗器械维护与管理	医学检验技术	医学美容技术	医学影像技术	幼儿发展与健康管理	针灸推拿	中药学	中医康复技术		中医学	助产	
贺州市	富川瑶族自治县	6	0	0	1	0	0	0	0	1	0	0	3	0	0	0	0	0	0	0	0	1	0	12	
	八步区	14	0	2	0	1	0	1	1	0	0	1	21	0	3	0	1	1	0	1	1	1	2	52	
	平桂区	10	0	0	0	0	0	1	1	0	0	1	8	0	2	0	0	0	0	1	0	2	0	27	
	昭平县	13	0	2	0	0	0	2	0	0	1	1	0	7	0	4	1	2	0	0	1	2	0	36	
	钟山县	10	0	1	0	0	0	2	1	1	0	0	1	3	0	1	0	2	0	1	0	3	2	0	28
汇总	53	0	5	1	1	0	6	3	2	2	2	3	42	0	10	1	5	1	1	3	6	6	2	155	
来宾市	合山市	2	0	0	0	0	0	0	0	0	0	0	4	0	0	0	1	0	0	0	0	0	0	7	
	金秀瑶族自治县	1	0	0	0	0	1	0	0	0	0	0	1	0	1	0	0	1	0	1	0	3	1	10	
	兴宾区	35	0	4	2	2	11	9	0	1	5	7	4	17	0	4	6	3	2	1	12	13	1	140	
	武宣县	10	0	2	2	1	1	2	1	1	0	1	1	5	0	3	0	1	0	2	1	2	0	37	
	象州县	7	0	2	0	1	0	3	0	0	0	4	0	1	1	0	1	0	0	1	1	0	3	1	26
忻城县	13	0	1	0	0	0	4	0	0	0	0	0	3	0	0	0	2	0	0	0	1	0	2	26	
汇总	68	0	9	4	4	13	18	1	2	5	12	5	31	1	8	7	7	3	4	15	16	7	6	246	
柳州市	柳城县	14	0	0	0	1	0	0	0	1	0	1	0	5	0	3	1	0	0	3	1	0	4	0	34
	城中区	1	0	0	1	0	0	0	0	0	0	0	1	0	0	0	1	0	0	0	0	0	0	0	4
	柳北区	1	0	0	0	1	0	1	0	0	0	0	1	0	0	0	0	0	0	2	0	0	1	7	
	柳江区	7	0	0	1	0	0	1	0	0	0	0	1	2	0	1	0	0	0	2	2	0	0	1	18
	柳南区	4	0	0	1	0	1	1	1	0	0	0	1	0	1	1	0	0	1	3	1	2	0	18	
	鱼峰区	6	0	0	0	0	0	0	0	0	0	0	2	0	0	0	1	0	0	1	0	0	0	10	
	鹿寨县	8	0	1	3	2	0	0	0	0	0	1	0	5	0	3	0	0	0	1	1	2	2	2	31
	融安县	8	0	0	1	1	0	1	1	0	0	0	1	5	0	2	1	1	0	0	1	2	0	1	26
	融水苗族自治县	22	0	0	1	1	1	4	1	1	2	0	3	8	0	6	0	2	0	0	1	11	1	0	65
	三江侗族自治县	6	1	0	0	0	1	2	0	0	1	3	1	8	0	6	0	1	0	0	0	1	1	1	33
	汇总	77	1	1	8	6	3	10	3	2	3	5	6	38	0	22	3	6	0	7	12	17	10	6	246
	南宁市	宾阳县	26	0	1	1	4	1	5	0	1	1	1	4	7	3	6	1	1	0	0	3	3	0	3
横州市		21	1	2	3	2	3	14	2	1	2	8	9	17	0	1	2	0	0	2	3	3	4	1	101
隆安县		22	0	0	0	1	1	7	0	0	0	4	5	5	0	1	0	0	0	1	3	1	1	2	54
马山县		25	0	2	2	2	3	8	0	1	2	3	2	22	0	11	0	2	0	2	4	1	5	2	99
江南区		7	0	2	0	0	1	3	0	1	1	1	2	7	0	6	0	1	1	2	2	1	0	0	38
良庆区		4	0	0	0	0	0	1	0	0	2	4	4	5	0	2	0	0	0	0	0	0	0	0	22
青秀区		12	0	0	0	1	0	2	0	1	1	4	1	6	0	5	0	2	1	1	3	0	2	0	42
武鸣区		16	0	1	1	1	2	16	0	0	0	0	4	10	0	3	0	0	0	0	5	3	2	2	66
西乡塘区		12	0	1	0	1	0	4	0	1	0	1	2	9	0	1	0	1	0	1	1	3	2	0	40
兴宁区		6	0	0	0	0	0	3	0	0	1	2	0	9	0	0	0	0	0	0	2	0	2	0	25
邕宁区		11	0	0	0	0	0	5	0	0	0	1	2	4	0	3	0	0	0	0	0	2	2	0	30

生源地	专业																					总计			
	护理	家政服务与管理	健康管理	康复治疗技术	口腔医学技术	老年服务与管理	临床医学	食品营养与检测	卫生信息管理	眼视光技术	药品经营与管理	药物制剂技术	药学	医疗器械维护与管理	医学检验技术	医学美容技术	医学影像技术	幼儿发展与健康管理	针灸推拿	中药学	中医康复技术		中医学	助产	
钦州市	上林县	23	0	1	2	0	2	9	1	2	1	3	0	12	0	3	0	2	0	0	2	1	4	3	71
	汇总	185	1	10	9	12	13	77	3	8	11	32	35	113	3	42	3	9	2	9	28	18	24	13	660
	灵山县	90	2	3	0	0	1	28	0	0	0	8	3	62	1	8	1	10	3	2	15	8	3	1	249
	浦北县	45	0	3	1	1	2	26	1	1	1	9	3	44	0	5	1	3	3	0	9	2	4	4	168
	钦北区	60	0	1	2	0	0	21	0	0	1	3	1	52	1	7	0	3	0	2	5	1	3	0	163
钦南区	37	0	0	0	1	0	19	0	1	0	0	0	39	0	1	0	2	1	3	5	0	0	2	111	
汇总	232	2	7	3	2	3	94	1	2	2	20	7	197	2	21	2	18	7	7	34	11	10	7	691	
梧州市	苍梧县	6	0	1	1	2	0	3	0	0	0	0	0	12	0	9	1	1	0	0	5	2	1	0	44
	岑溪市	23	0	0	0	0	1	16	0	0	0	1	2	26	0	4	1	1	0	2	5	1	3	0	86
	蒙山县	5	0	0	1	0	1	1	0	0	0	1	1	1	0	2	0	1	0	0	3	1	2	0	20
	藤县	22	0	0	1	2	0	10	1	0	0	4	2	7	2	13	0	2	0	0	7	4	7	4	88
	龙圩区	8	0	0	0	0	0	0	0	0	0	1	0	9	0	2	0	0	0	1	6	2	1	0	30
	万秀区	5	0	0	2	0	0	0	0	1	0	0	1	7	0	2	0	0	1	0	0	0	0	0	19
	长洲区	7	0	0	0	1	0	1	0	0	0	1	1	4	0	2	0	0	0	0	3	0	0	0	20
汇总	76	0	1	5	5	2	31	1	1	0	8	7	66	2	34	2	5	1	3	29	10	14	4	307	
玉林市	北流市	53	0	2	12	3	1	64	1	3	0	2	2	27	0	8	0	2	1	5	6	8	8	3	211
	博白县	70	0	2	3	3	1	15	2	0	1	2	0	23	1	10	1	4	2	1	8	3	2	11	165
	陆川县	59	0	2	1	3	3	20	1	3	2	6	1	26	2	4	0	5	0	1	6	3	5	3	156
	容县	18	0	0	2	0	2	15	1	1	2	1	0	11	2	7	1	1	1	1	7	4	6	5	88
	兴业县	20	0	2	0	0	3	12	0	3	1	2	2	19	0	5	1	1	2	0	4	3	3	1	84
	福绵区	15	0	0	0	0	4	6	0	0	0	2	2	12	0	2	0	0	0	0	1	7	1	0	52
	玉州区	23	0	1	3	0	4	2	1	1	0	1	3	20	0	3	0	3	0	0	7	6	5	1	84
汇总	258	0	9	21	9	18	134	6	11	6	16	10	138	5	39	3	16	6	8	39	34	30	24	840	

